明治卅九年十月廿四日第三種郵便物認可 中華郵政局特准掛號認爲新聞紙類 民國十九年七月卅一日 THE SHENG CHING SHIH PAO (日刊) 星期四 第七千三百九十六號 (一)

盛京時報

陰曆後六月六日

昭和五年七月卅一日 中日紀祝休刊

發行人 佐原篤介
編輯人 菊池貞二
印刷人 石原庄太郎
發行所 盛京時報社 奉天鐵西町九番地
大阪市北區堂島濱通一丁目 盛京時報支社
營口 盛京時報支社

論說

科學時代 (再續)(傲霜庵)

或曰。科學在中國。毫無進步之最大原因。確因絕無研究學術。終身不倦之眞正學者。換言之。一般志學者。以讀書爲衣食之前提。甚至爲陞官發財之捷徑。即所有學府。係賣學問之商場。教授『賣學』。學生則付價『買學』。所以竟一人眞摯『治學』者而不可得。今日爲振興科學計。第一步爲眞摯『治學』者之養成。即爲讀書而讀書之舊日的『書獃子』是也。嗚呼。古色蒼然之前清遺物。『書獃子』。當此『腐化』聲浪瀰漫全國時。偶蒙人之青眼珍重。以視洪楊亂賊。一轉移間變成先哲前賢。更覺爲可驚之奇蹟耳。

西哲牛董。爲地球引力說之發見家。其竟日熟視蘋菓之墜地。望眼欲穿。亦一個書獃子也。若夫蟄居書齋之牛董。則書獃子之面目。更形逼眞。牛董有時長在書齋取朝餐。女僕捧鷄蛋至。就室中爐煮之。一日牛董不喜女僕在室。謂由己煮之。僕乃置鷄蛋於時表之側而去。經十數分鐘之後。女僕再至。則主人呆然佇立。手按鷄蛋。孰視釜中之時表。按此種呆氣可掬(Absent minded)之書獃子的軼事。在西歐諸國科學家間。今仍甚多。所以Professor(教授)爲書獃子之代名詞。未始非漫畫之好材料。由此以觀。彼國書獃子。與中國書獃子。在表面上彼此酷似。但其內容。則似乎不必相同。中國論者之所謂『爲讀書而讀書』。或『以讀書爲讀書之目的』者。實則不能應用於西歐之書獃子。緣在西歐科學家間。闡明眞理之研究心。與貢獻人類福祉之大精神。較諸中國政客軍閥之陞官發財慾。更爲熱烈强旺。一言以蔽之。西歐科學家之對於『物質文明』。嘔盡心血。不知所倦。本爲促進『精神文明』計。不憚艱難。不避辛酸。故在彼『物質文明』與『精神文明』。固二而一。並非如中國之截然有別。夫在蔑視西歐文化爲『物質文明』之中國。文人之理想。不出乎『文章經國』以上。而西歐科學家之理想。更爲高遠。爲偉大。即在『以科學救世界人類』焉。中國不學西歐科學則已。苟欲有所學。則須先祛『物質』與『精神』之愚劣成見。尤捨輕薄皮相而取偉大精神也。

竊按西歐人之天性。最富於科學思想。而天性與環境。互相輔依。是以科學益形發達。當今西歐科學之昌明。無如德國。而德人生活。無日不在科學之中。例如租房於樓上者。出入須各自操縱電梯。其室內設備。始科學化。至其廚房。則儼然一小化學實驗室。做菜之法。極爲科學的。所以絕無科學知識者。雖廚房灑掃之瑣事。亦不能辦理。有爲煮鷄蛋起見。特製之砂漏時計。無論如何廉價之玻璃杯。必劃一線。所記一立脫爾。四分之一立脫爾。或二分之一立脫爾。若命浴。則司浴之僕。問以熱至何度爲適。試問在中國最有浴癖者。而能知自己身體之所適。爲何度的溫水者。果有幾人。及浴水預備之後。至則視浴盆中所有之寒暑表。其溫度視所命毫釐不爽。以放縱性成之東方窮書生如吾者。處於此間。則似被一種壓迫。吾之生活。不甚暢適。然在彼國人晏然處之。樂其生活。以爲人間當然之事。夫二六時中。生活如此。環境如此。在如此之國。科學之發達。乃爲自然而然之事。固不足爲怪矣。(未完)

▲勘誤 昨日論說『科學時代』題下第三段第十八行『立憲諸國』係『立憲精國』之誤合亟更正

北方協議黨政問題
擴大會議各部擬採委員制

北平訊云、汪精衛、陳公博、黃少谷、鄒魯、謝持等自廿五日與廿六兩日、會談結果、理論與主張、確已趨於一致、(一)關於黨務問題、擬就擴大會議各委員中、推出常務委員七人、執行全體委員議決對外之事件、與第一屆第二屆委員會之職權、迥乎不同、第一屆與第二屆之常務委員、有執行會務之全權、此次則僅規定其須經全體會議議決之事件、而執行之、常務委員會之下、設立文書、組織、宣傳、會計、調查、青年、工人等科、權限範圍、甚爲縮小、擴大會議之下、仍設組織、宣傳、海外等部、原來黨章第八條、各部設部長一人、由全體代表大會選舉、現在則擬改爲委員制、每部組織委員會、推舉委員三人至五人、處理各該部事務、每部另設秘書一人、執行委員議決之事件、各中委對于以上辦法、均表同意、已推人起草提案、預定今日開談話時、再行提出作一度研究、即作成具體方案、提出第一次大會通過而實行之、開于國民黨之總理問題、在民國元年八月廿五日國民黨改組、採用理事制、設立理事長、担任對內外事宜、民國三年七月八日、在日本改爲中華革命黨、仍取總理制、十二年十一月改組、在黨綱第四章規定本黨以創行三民主義及五權憲法之孫先生爲總理、迄民國十三年總理逝世、當改爲虛位總理制、此次中國國民黨中央黨部擴大會議、仍取虛位總理制、擴大會設立常常務委員、即係執行中央執行委員會之職權、規定極爲詳密、委員之意思、均已一致容納、(二)關於政治問題、聞汪等亦各有相當之協商、擬組織政務委員會、委員人選、在太原本爲唐紹儀、許崇智、張學良、李宗仁、閻錫山、汪精衛等七人、嗣以唐氏不敢加入、許則不克北來、有改爲五人之擬議、最近交換意見之結果、又有增爲九人之議、如果爲五人、則除汪外、皆爲軍事領袖、不如增加爲九人、人選現尙未定、有就某方推出一人、另由某方推出一人之擬議、此種辦法、完全爲應事實上的需要、可望成立、有人主張政務委員會名額不限定、而推出常務委員七人、另推主席一人、以負一切對內對外之責任、(三)關於監察問題、在黨部內設立監察院、直接隸屬於黨部、與中央監察委員會之性質、略有相同、以監督國民政府、凡此皆爲大致已決定之計畫、在一星期內、即可實現、各委員目前正在計擬草案云、

北平郵務工潮解決

北平訊云、北平郵工怠工、已有多日、上海總局昨晚有電致北平郵政當局、該電被郵務工會查見、遂施以檢查、其內容係允暫撥五千元、作臨時補助費、郵工認爲與滬方待遇尙不平等、今晨遂向郵政求當局按照滬例、由七月份起、凡薪金在五十元以上者給補助費二元、五十元以下者、給補助費三元、結果、滬總局已有電到平、允按滬例辦理、怠工委員會開訊後、當通知各局、凡各郵筒內之信、在今上午十時以前未貼郵票者、仍照寄遞、十時以後、仍未貼郵票者、即作爲欠資郵件、怠工委員會出通告、謂怠工事件、已正式解決今日起復工、原文錄左、爲通告事、查本會怠工事件、數日以來、蒙各方之援助業於昨日正式解決、并經議決定今日起、先行復工、以維交通、凡一切寄遞本外埠尋常信件、均應粘貼郵票、付足郵資、方能照常收寄、否則即作爲欠資郵件、合亟通告、成使週知、

國家銀行定期開幕
金庫條例及兌換券暫行章程

北平訊云、國家銀行籌備現已就緒、定於八月一日開幕、今日記者往訪該行總務主任劉文炳、據謂該行經理徐一清及各主任、均已來平、準八月一日開幕、所有臨記洋行房屋、已全部收買、中國旅行部即可遷出、商業銀行不久亦可讓出、將在該行原址設立發行部、發行總額五千萬元、分五期發行每期一千萬元、第一次準備十成、第二次九成、第三次八成、第四次七成、第五次六成、以後如繼續發行均爲六成、現已發行第一期一千萬元、茲錄金庫條例及該行兌換券兌換章程如下、

金庫條例

(一)金庫掌國庫之現金保管幷出納事項、

(二)金庫分左例三種、(一)總金庫、(二)分金庫、(三)支金庫、

(三)總金庫設於國民政府所在地、分金庫及支金庫分設於各適當地方、各金庫所管之出納區域、由國民政府定之、

(四)總金庫總轄各地方之分金庫、分金庫總轄所屬之支金庫、其未設分金庫地方之支金庫、由總金庫直轄之、

(五)總金庫分金庫支金庫、依中華國家銀行條例第六條第一項第二欵之規定、委託中華國家銀行

(六)中華國家銀行得酌量情形、委託其他銀行或添設辦事處、辦理分金庫支金庫事務、但須經國民政府核准、

(七)中華國家銀行經理總金庫、分金庫支金庫之現金保管及出納事項、對於國民政府須負完全責任

(八)自各金庫成立之日起、所有國庫歲入歲出、統由金庫收納支付、但依法律或契約別有規定者、不在此限、

(九)中華國家銀行、應將金庫欵項與營業資本分別儲存之、但經國民政府核准得以金庫欵項之一部、移作存欵、

(十)國民政府應隨時派員檢査金庫之金櫃及帳簿、於必要時、并得檢查中華國家銀行總分支行之金櫃及帳簿、

(十一)金庫應設之帳簿種類、後出納細則、並金庫檢查規則另定之、

(十二)本條例自公布之日施行、

兌換券暫行章程

(一)依中華國家銀行條例、第六條第一項第一欵之規定、本銀行有發行兌換券之特權、

(二)本銀行兌換券總額、定爲五千萬元、用比例準備法、以現金準備百分之八十、保證準備百分之二十、平均率分五期發行之、

前項分期辦法、定爲第一期以足成現金準備、第二期以現金準備、百分之九十保證準備百分之十、第三期以現金準備百分之八十、保證準備百分之二十、第四期、以現金準備百分之七十、保證準備百分之三十、第五期、以現金準備百分之六十、保證準備百分之四十各發行一千萬元、

(三)本銀行兌換券、於前條比例準備法限制發行外、依市面之狀況有增加兌換券之必要時、經國民政府之許可、得用伸縮發行限制法、純以保證準備發行之、

(四)本銀行之兌換券、分一角、二角、五角、一元、五元十元、五十元、一百元八種、其粗數應由國民政府限定之、

前項準備保證發行之兌換券、其各種發行數額、應呈由國民政府核定、

(五)本銀行兌換券、於左列各項用途通用之、(一)完納國內一切賦稅、(二)購買中國鐵路輪船航空等票、並繳納電報費、(三)發放官俸軍餉、(四)一切公欵出納及商民交易、

(六)本銀行兌換券、應照券內所印地名之總分支行、隨時兌現、

(七)本銀行兌換券、如有拒不收用或折扣貼水情形、從嚴取締、

(八)僞造或塗改本銀行兌換券者、應送由司法官署、依法處辦、

(九)本銀行兌換券、因周行過久有污染損裂、致不能辨識或用行時、應由總分支行隨時驗明收回註銷之、

(十)本銀行兌換券之製造或收回、應呈國民政府核准備案

(十一)本銀行兌換券之發行額及準備金、應編製出納日記表、及每週平均額表、每週平均額表、呈報國民政府查核、

(十二)本章程自呈經國民政府核准後實行、

軍事流通券

北平訊云、總商會昨接衞戍司令總部電云、北平總商會鑒、文代電悉、當經據情電奉行營皓酉電開、戰時通用票、得以完納一切賦稅、無論公私欵項一律通用、早經通令各征收及交通機關、盡量收受、不得絲毫折扣或藉詞拒絕在案、希轉飭剴切曉諭商民實行使用、等因奉此、合行電達希即剴切曉諭各商、實行使用爲要云云、

劉珍年態度

濟南訊云、在此膠濟路晉韓兩軍鏖戰之際、劉珍年實有擧足重輕之勢、劉部日前確已由烟台牟平向昌邑平度一帶調動、惟迄無明顯表示、日昨劉電其駐濟辦公處郎貫一、原文略謂、(銜略)閻公到濟、希代表歡迎、此間出動情形、已詳前電、因連日大雨、不免遲滯、濰河橋被水冲壞、韓軍便衣隊亦往破壞、現我軍已將前渡橋次第修復、先頭部隊已過昌邑、韓確由青州調所部趙心德旅全部及萬國楨韶太平旅各一部到濰縣以東佈防、并在寒亭作防禦工事、以圖抵抗我軍有進展後、再行電知云云、更據烟台來人謂、前省政府所委行政稅收人員、現均已離職、由劉珍年另行委人、劉之態度如何、即此似可証明、聞劉之所以遲滯未動、係南京方面、將劉自購之槍五千枝、子彈五百萬粒扣留、劉希望發還、故只得敷衍、最近該項槍彈、似已絕望、而晉方新接濟劉子彈數十萬、劉之態度、或亦因此決定、不過昨接鄭州來人謂、該方已二十餘日未接劉電、劉代表張來、在鄭非常爲難、關係方面、對於劉氏仍不免有種種揣測、姑誌此以觀將來、第三方軍長王靖國昨有電到平、原文如下、(上略)有電計達、此間軍事連日進展、極爲順利、我方大部已進迫青州韓軍節節潰退、解決之期指顧間事特電奉聞、王靖國宥二十六、

廣告

●上海 青島行 八月一日
▲奉天丸 八月三日
●天津行
▲濟通丸 八月二日
▲天潮丸 八月五日
●龍口行(旅順不行) 八月三日
▲龍平丸

大連汽船株式會社 局專貨客經店 電話四一八五番
永和公司 大連市敷島町六番地 電話七二七五番 七八六八番
阪神航路專屬荷扱店 大連市須磨町六〇番 澤山兄弟商會 電話長 四六二八六二一番

吐血咳嗽確保斷根

吐血。咯血。咳血。唾血。衄血。痰中帶血。尿血。便血。一切血症之原因不同。治法各異。故血症本非死症。往往誤療殞命者。年以萬計。李春芝醫師。惻然憾心。爰研究治血聖藥。秘製血丹。度製出售。專治氣吐血。肝火咯血。肺癆咳血。脾虛唾血。腸熱衄血。小便尿血。大便瀉血。凡屬血症服藥立止。連服二三打。准可去根。永不再犯。每袋大洋一元。每打十二付。大洋十元。郵費兩角。

招募代理人二十位 以交遊寬廣爲合格 每月薪金一百元。但以人品端方。信用素著。不論本埠外埠均可。如有願就者請投函遼寧省大西關三盛砲舖胡同六十四號李宅。瀋陽大西[illegible]廟東首杏林春藥店。

有効保管 名馳北東
百揆忌煙露

遼寧小西關郵局對門 百揆製藥公司 本公司出品專以信用爲主絕無誑話敬請放心使用可也 本公司總理日本醫學士李百揆用醫化學的原理研究出來一種新藥名曰Nacktal拿苦頭路漢名百揆忌煙露此藥係川阿路究里鹽類及樸林誘導体等依其醫化學的變化而作成一種金黃色透明液体 本藥醫化學上凡吸煙之人都知煙[illegible]

定價 小瓶大洋二元 大瓶大洋三元

特約代理店 長春興亞藥房 吉林毓生藥房 哈爾濱同昌西藥行 江省中西藥房 洮南永和堂 同和慶 開原半施醫院 奉天 [illegible] 大有恒 西安東豐康 [illegible] 利藥房 [illegible] 熊岳天和利 海城人利 [illegible] 公司 永吉藥行

催眠術

本會創辦催眠術學事業二十年函授成功者四萬而人授畢業者三千衆治愈各種雜症惡癖不可勝數成績昭彰在人耳目現在大募學員不論函授面授秘訣一律公開函索詳細說明書請附郵票八分 上海靶子路中國精神研究會 會長鮑芳洲啓

孫其昌啓事

啓者國曆八月二號(即夏曆閏六月初八日)爲次子賢思在遼陽本宅舉行嘉禮凡屬戚好理應恭請蒞臨敬求襄贊惟是其昌頻年于役旣鮮候之久疏同仁還徙靡常每芳蹤之未悉冀周行之見示欲造謁而無由用是謹登報端以當請柬敬候光臨不勝榮幸 孫其昌謹啓 通信處吉林建設廳第四科轉紡紗廠庶務處

遷移廣告

今般遷移至左記地方照常應診謹此佈告
遼寧日站宇治町三(赤十字社支部北側)
佐藤齒科醫院 電話日四〇八〇番

招生

每月一日開始
日華汽車學校
大連市北大山通十四 電話二一〇六一番

琺瑯製造業出兌

啓者茲有隆之製造所一處舖墊俱全並素有經驗今因業主回國急欲出兌有欲接者請臨本[illegible]部詳細面議可也

北寧鐵路收買通裕公司鋼軌通告

爲通告事查錦縣通裕民業鐵路公司原有一段路現經該公司請求讓與本路雙方議妥所有公司由女兒河至涉鍋屯鐵山舖設之鋼軌及配件全部由本路備價收買同時將公司所欠舊債由本路於付欵時扣還以資淸結至其詳細辦法業由路局與公司訂立草合同雙方遵守辦理惟該公司股東人數衆多散處各地對於售買鋼軌之事容未與聞或並不同意茲爲免除糾葛起見特自十九年七月一日起擇於北平新晨報益世報天津大公報益世報庸報瀋陽東三省民報盛京時報上海申報新聞報各登廣告一個月俾衆週知如有公司股東對於前項售軌交易因有相當理由而表示反對者務希於登報日起一個月內函達天津北寧鐵路局切實聲明理由以憑核辦但該項聲明函件須足代表該公司三分之一以上之股權並有確實證明者方爲有效否則本路即認定該公司此次售軌已得大多數股東之同意即可隨時通知該公司代表派人前往拆卸鋼軌如過期表示反對或另有意見而藉口當時並不知情者應即作爲無效告呈報東北交通委員會備案并請轉咨遼寧省政府飭屬查照外特此通告

本藥房在省城開設二十餘年久蒙紳商軍學各界光顧今爲杜絕淋毒傳染起見現由西洋運到淋病新藥

殺菌止淋丸

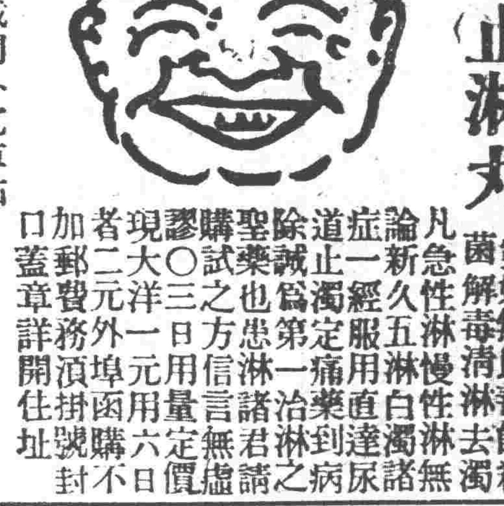

靈妙無比善能殺菌解毒淸淋去濁

凡急性淋慢性淋無論新久五淋白濁諸症一經服用直達尿道止濁定痛藥到病除誠爲第一治淋之聖藥也患淋諸君請購試之方信言無虛謬〇三日用量定價現大洋一元用六日者二元外埠函購不加郵費務須掛號封口蓋章詳開住址

遼寧大西城門外電車站 英美大藥房謹啓

英文滿報 THE MANCHURIA DAILY NEWS

西曆一千九百八年創刊 東北唯一之英文報
消息靈通輿論正確
英文滿報總社 大連電話二三七七三 二七一六番
遼寧日站隅田町八號 英文滿報支社 日電話四二九二番

改定報費啓事

本報現將報費改定自七月起實行分列如左

本埠 現洋壹元壹角
外埠 現洋壹元三角
(以上均爲月訂單價)

盛京時報社啓

哈佛司顛動不妨錶

吟佛司錶 機械堅固 走時準確 顛動不妨 價廉式美 經久不損 實爲中國屈一指

瑞士哈佛司時錶公司東方總經理處
遼寧 日站郵便局前春日町
合名無限公司 森洋行 電話日本三〇三一番
分行 大連 連鎖商店街銀座通角

王冷佛書刻潤格

冷佛先生近已病痊有索其書刻者請至大西邊門外美術製版所或城內各家南紙店 四尺整紙直橫幅五元半紙三元對聯二元五六尺加半箋紙加倍扇面二元牙石圖章每字乙元七日取件先潤後作碑匾序文面議

度量衡

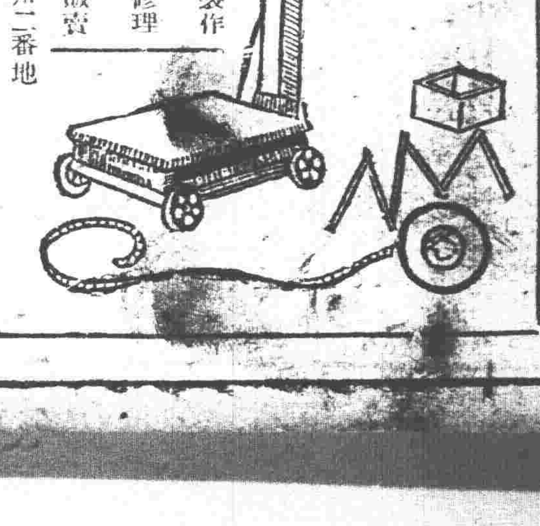

度量衡器 測量製圖器 理化學用器 金庫 火爐子 製作 修理 販賣

遼寧若松町卅二番地
水上洋行遼寧支店 電話二三十一番

長沙發現共產政府

彭德懷等已宣佈過激的政綱

標榜打倒蔣閻軍閥

席卷湘贛今後行動尤堪注目

(漢口二十九日電通電) 入長沙城之彭德懷等共產軍領袖昨夜發表宣言 在長沙樹立蘇維埃 共產政府即時着手組織政府發表左項共產政府要綱

蘇維埃政府由紅軍 第五軍農工革命委員會 主席彭德懷常務委員 鄧乾源李鐸何長功暴動 委員會等組織之

一、帝國主義的財產完全沒收
一、接收各大企業銀行交通機關改爲共產政治機關
一、與友邦蘇俄締約
一、解放農工階級
一、打到蔣介石閻錫山等軍閥
一、取消不平等條約
一、收回租界
一、以政府力平抑全國物價

以右項條文今日樹立共產政府爲一九二七年武漢政府傾倒以來之事如成功時則與南北兩政府鼎足而立共產軍乘中央軍守備薄弱 席捲湖南江西今後行動惹人注目

(上海二十九日商通電) 入長沙城之共產軍組織勞農政府發出各種過激佈告焚燒各衙署

鄧崇熙宣治魯政綱

在省府招待濟南新聞界

濟南訊云、民政廳長代理山東省政府主席鄧崇熙、於二十三日下午六點、在省府珍珠泉客廳、招待本市新聞記者、共到二十餘人、首由鄧發言、略謂今日大家光臨、不勝榮幸、到濟二十餘日、本應早日與大家見面、只以本人係權代主席、各委員又多半未到、未得交換意見、不便單獨發表任何主張、故爾遲遲、今幸財政、建設、工商、各廳廳長均已就職、教育廳長熊觀民、不日即來、農鑛廳長唐邦植亦將到濟、省府組織大致就緒、第一次省務會議、昨已舉行、石主席雖遠在前方督戰、而對於本省政治刻刻在念、極願解除民衆痛苦、常來電或派人到濟指示、今又來一電、原文如下、

(銜略)對於治魯政綱、如民財兩政之整理、積弊之淸釐、實業之提倡、教育之振興、道路河工之修治、農林鑛產之採掘、以及內政外交、淸除土匪、訓練警察、整理民團諸多大端、亟應聘請諸練人員、妥爲提出、早日擬就、以便到達相時當期實佈之、以慰民衆喁喁之望云云、崇熙決本石主席所指示、循序進行、第一、安輯撫綏、如剷除土匪、整頓警察民團、務使久苦兵災水旱之山東民衆、得各安生業、第二、集中人材用人一秉大公、搜羅有朝氣有良心的各種人材、建設比較新的廉潔的山東省政府、第三、財政雖支絀萬分、決不妄增人民負担、并厲行廉潔、蔣政府之貪污中飽等等積弊、根本掃除、第四、刷新政治、遵照總理遺敎、及實業計劃、於財政可能範圍、擇要舉辦、第五、在法律相當範圍內、尊重言論自由、予新聞界以種種便利、石主席對於此點、比崇熙尤爲懇切、第六、在革命過程中、尚未成功、討蔣工作尚未完畢、尚望繼續努力、第四、方面軍在革命過程中、亦有相當成績、石主席平素主張決將第四方面軍造成眞正革命軍、眞正民衆的武力、浦口暴發以後、尤覺鐵於此、願與新聞界諸君共勉之云云、新聞由民主日報主筆張虎文致答詞、時至八點、賓主盡歡而散、

南昌亦陷落

共匪軍勢頗猖獗

(漢口二十九日電通電) 據中國側確實消息數日來爲共產軍四面包圍之江西省城南昌昨晚(二十八日)竟爾陷落目下南昌城內放火掠奪陷于混亂狀態省政府主席魯滌平向武漢方面逃走

(漢口二十九日商通電) 約六千人之共產軍在江西省吉安擊破中央軍二十八日竟佔領南昌江西省政府主席魯滌平向漢口逃走

閻錫山將赴濟視察

【北平二十九日復旦電】濟軍閻將赴濟視察膠濟線連日有戰事津浦綫晉軍仍取守勢

閻馮迎汪電

北平訊云、汪精衛氏北來後、連日所接各方歡迎電甚多、閻錫山並以汪氏二十三日去電、擬赴前方晤談、特又來電、謂俟前方佈置稍有就緒、即當北返、茲錄閻馮及趙戴文商震電如次、

閻二電、(一)汪精衛先生勛鑒、頃接賈秘書長推市長等電告、敬悉大駕蒞午抵津、即日蒞平、無任欣慰、弟督師潘魯、未克躬迓旌麾、歡欣若極、北方夏令、北平亦復酷暑、尙希格外珍衛爲禱、特電馳問起居、敬頌旅綏、閻錫山漾印、

(二)汪精衛先生勛鑒、接誦馨電、欣悉大駕安抵北平、忭慰蒙極、我公扶持黨國、冒暑遠征、壯我軍之聲威、慰民衆之仰望、引瞻旌旆、無任欽慰、承示枉駕一節、萬不敢承、一俟前方佈置稍有就緒、即當北返、趨聆大教也、特電奉復、敬頌旅祺、閻錫山敬印、

馮轉電、汪精衛先生鈞鑒、奉漾電藉悉大旆抵平、至深欣忭、祇以軍事方殷、不克北上迎迓、殊深歉仄、尙祈時錫周行、俾資韋佩、無任禱幸、此復、弟馮玉祥徑(廿五日)

趙商電、汪精衛先生鈞鑒、遨聽北來、羣情歡忭、我公黨國先進、積時累日、渴盼賁臨、指導必多、整個的黨既已完成、統一的國聯將實現、掬誠奉迓、祇頌勛祺、趙戴文商震同叩敬印、

又訊汪精衛與閻馮將在新鄉會晤、商談一切、現待閻馮獲電一到、汪即首途、此事在二三日內實現、則擴大會議之正式會議、將舉行展期云、

長沙全市完全赤化

異常混亂殆難名狀

(長沙二十九日電通電) 共產軍大部隊繼續入城迄於今朝人兵數約一萬三千名市中交通完全杜絕在河岸之銀行會社等樓房及市中各處揭揚赤旗數百面長沙完全化爲赤俄一都市與二三日前之長沙比較殆有隔世之感目下市中依然黑煙冲天自今朝以來實行繼續焚燒各主要官衙及中央機關官憲邸宅經完全掠奪後悉由勞働者焚毀外僑住宅財產迄於今朝尙平安無事但昨夜曾以共產軍首領名義發出宣言略謂在本市樹立蘇維埃政府帝國主義的一切財產 大規模企業銀行交通機關等一律沒收觀測早晚不免有掠奪之舉

【漢口廿九日聯合電】共產軍占領長沙後首以省政府何鍵邸宅爲第一破壞目標即時焚燒各處繼續起火黑煙冲天景象悽慘外國軍艦收容各本國難民目下在下流避難外國官民生命財產被害程度尙未明瞭此次共匪與前襲岳州者同夥市內所散布之傳單具名彭德懷黃公略

膠濟路山西軍活躍

【濟南二十八日聯合電】在膠濟路戰線出動之山西軍兵力五萬六千人彈藥及糧食品積載車貨十五輛在金嶺鎭停車 向前線各部隊用汽車運送分配中最近因連日豪雨之結果道路危險十數輛汽車 呈輸送停頓狀態 但山西軍士氣仍然旺盛

英上院可決縮軍約

【倫敦二十九日電通電】英國上院本日(二十九日)可決政府所提出之倫敦海軍條約案

美中尉計劃

太平洋飛行

【華盛頓二十六日聯合電】據布洛穆里氏之法律顧問叢克里氏發表布洛穆里中尉頃改先時所豫定之經阿留地安群島太科馬東京間之飛行路爲太科馬由東京向西爲不着水之太平洋橫斷飛行並聞西特里飛行家羅伯徫克氏當如豫定於明二十七日搭乘福卡複葉機由太科馬向東京離陸飛行

經濟建設會

【南京二十八日復旦電】國府令行政院案准中政會議函開准譚延闓宋子文提案稱經濟建設爲本黨最要施政方針之一面一切建設方案非集思廣益不易擬定即一切臨時辦法亦宜討論謹擬具召集全國經濟會議辦法要綱八條請交由國民政府轉令行政院根據此綱要制定詳細章程及一切辦法即日公布施行等語經本會議決修正通過轉飭行政院遵辦等由准此自應照辦令該院遵照辦理

仙石氏離京

【東京二十九日聯合電】仙石滿鐵總裁于二十九日午前十一時四十七分由品川出發途次在御殿場下車訪見西園寺公爵乘三十日正午神戶解纜之烏拉爾丸返大連

長沙共產軍

燒毀日領館

(漢口三十日電通電) 據距長沙下流四英里地點碇泊之英美兩船長及英國領事之談話長沙日本領事館今晨(三十日)被共產軍縱火焚毀不留原形

(漢口二十九日電通電) 保護避難日僑之軍艦二見于二十八日午後九時再度溯江赴長沙領事館及其他日僑財產之損害狀況在調查中

膠縣匪軍完全解決

青島訊云、盤踞膠縣之匪軍李嘯溪部、與南鄉紅槍會衝突、已詳前函、紅會方面、因根據匪軍剩骨、誓報前仇、除聯合各鄉民團、攻取縣城外、並派人赴高密韓復榘部第十九師師長趙清溪、請求派兵援助、同時匪軍內部亦發生意見、有一部秘密向趙師投誠、願爲內應、該師遂決定派隊赴膠、解決李部、茲將解決經過、分誌如下、

△匪軍內訌 查匪軍內部極爲複雜、約可分爲六師、即王順孫寶善、柳大和尚、李小七、高四明、成子安等、共計七八百人、槍械三百餘支、以王順部勢力最大、孫寶善部次之、王特其勢、日與孫子、私黨均充要職、委其父爲稽查處長、以作耳目、並强娶女學生劉秀貞爲妻、勒索各款、須先交王手、然後分配各部、他匪雖心懷不平、然畏其勢、莫敢發難、李成兩匪因恨王匪專擅自私、先後率部離城他去、最近與孫寶善部因事又發生意見、孫即派人暗赴高密趙師長接洽投誠、並願殺王順自効、趙師長當即應諾、一面令民團從速進攻、一面親率部屬、及高密警備隊、於十九日午後赴膠縣車站、遙爲應援、

▲解決情形 趙部開到後、各鄉民團亦繼續進攻、城內孫寶善部即於是晚八時動手、先將王順斬首、並分別將其餘匪軍包圍、當時略有戰事、旋即平息、各匪均願聽候改編、次日黎明、趙師長帶兵入城、維持秩序、並諭令各匪不得再有劫掠行爲、靜候處置、當孫部下手時、匪軍司令李嘯溪僞參謀長李越及隨從數人、倫出城門、徒步行四十餘里、至李哥莊車站、意欲搭車來青逃避、不料隊已接膠縣電話、謂匪首李某已乘車東來、務必嚴行查拿、陸戰隊即將是次客車包圍、上車盤查、當將李某及其隨從一併拿獲、由該匪等身上搜出大洋六千餘元、今晚已押解來青、審錄口供後、即將解交趙師、按律治罪、又膠縣縣長郝鵬、自匪軍佔據膠城、即來青避難、刻接膠縣縣署來電、請其即日回膠、辦理善後、郝已於今日上午十時四十五分搭車返膠矣、

查匪軍盤踞膠縣、將近兩月、姦淫擄掠、無所不爲、在膠縣勒索之款、約三十餘萬元、受其害者不下數千餘家、飲泣吞聲、無可伸訴、一旦解決、遠近莫不稱快、

王鴻一逝世

北平訊云、陸海空軍總司令部高等顧問王鴻一氏、前在太原患病、於十六日來平、住德國醫院、中西醫兼治、其病狀大約爲癆症、有七八天不省人事、昨日(二十六日)上午八時熱度至四十度以上、迄十一時在醫院逝世、享年五十五歲、當由王惺吾將王尸舁至東四牌樓十一條、梁式堂薛篤弼賈景德同至、哭之慟、王有子二人、女二尙未適人、王弟去年逝世、王弟婦尙孀居、母七十二歲、王瀕死時、堅囑對老人須孝敬備至、其家僅存沙田五十畝、贍養仍慮不足、王名朝俊、字鴻一、山東荷澤曹州屬鄆城縣人、家素貧、弱冠爲諸生、已萌革命之念、東渡留學日本、歸後、即同其至友時趙生等、從事秘密組織、創辦普通中學校、土匪日新學校、及黃花工藝局等機關、結納壯士約七八千人、將發動、乃機洩、滿吏下命大捕、與同志等俱被鎖禁入獄、幸滿吏感其義烈誠摯、故縱得脫、僅殺其所部各壯士首領以閘、此滿光緒季年間事也、辛亥革命之際、魯人士公推任由東提學使及敎育司等職、旋以袁氏專制復辟、又逋歸鄉里、期集舊部謀反抗、民二革命、黃克强秘電約響應、電爲袁探所得、密報袁、急電魯督捕殺、乃魯督怦惕於株連慘戮、密解得釋、厥後隱約間受官吏監視、不得完全自由、僅埋首東省、一力於敎育實業、民七被選爲魯省議會副議長、民十一迄民十五之間、奔走北地、謀大規模移殖直魯豫貧民於察綏間、從事開墾、甫著成效、乃軍事發與、軍閥益橫、又力謀傾覆之、爲軍閥銜恨、懸值五萬金購之、邏伺於東交民巷者一年有餘、迄十六年冬、始由外友護送赴晉、在晉豫間往來促成北伐、最近一年間、已與閻馮二公友誼及大義所迫關係、於此次合作倒蔣、厥功甚偉、其近年思想、在主張恢復民族自信力、發揚倫理思想、其入手主張注全力於村治、期將政敎合一、以學統政、俾政治經濟文化三大問題、整個解決、其說頗爲當世有力者注意、瀕死有遺囑、亦不外此旨云、

韓復榘發出下野通電

部下軍隊無戰意

(北平二十九日聯合電) 韓復榘于二十八日發出下野通電

(青島二十九日電通電) 因山西軍猛烈追擊退守膠州之韓復榘已陷于進退兩難地位於昨晚發出下野通電

【青島二十九日聯合電】由淄河戰線敗退之韓復榘軍迄至二十九日午後一時分乘七列車赴高密二列車赴膠州共計約七千名到後全軍在高密一帶集中東 北艦隊爲阻止韓軍敗兵侵入青島計嚴重警戒韓軍第一線之昌樂在濰縣之部隊亦準備退却中居住濰縣日僑避難於一處市街仍然平靜

【又電】全軍向魯東潰退之 韓復榘軍因爲缺乏軍器彈藥及糧食並天氣炎署全無戰意迅速繼續退却全 軍似在高密附近一時實行集中韓復榘 退守青島附近中央援軍亦已絕望

南京側慰留韓復榘

馬鴻逵向青島急行

【上海三十日聯合電】南京政府側對于韓復榘發出下野通電 因與蔣介石奪回濟南計劃有許多障碍 頓呈狼狽因之與 蔣介石會見後於二十九日由隴海線返寧之馬鴻逵決定 即時由上海向青島急行與韓復榘會見極力慰留

東北對時局之態度

汪精衛等協議對策

(北平二十九日聯合電) 關於奉天派對時局之態度據可靠消息奉天派現在拒絕薛篤弼 賈景德等 赴瀋暫時有觀望時局推移之意思然大勢上汪閻馮 三者關係進行順利成立黨部及政府時期漸行迫近故觀測 奉天派雖不表示明確態度將漸次受北方側 之牽制結局北方 政府部內使參加代表委員爲明瞭事實

【北平二十九日電通電】據擴大會議委員側消息張學良表示暫時不參加北方政府因之北方側所受 打擊相當重大但汪精衛等決定迄至八月七日開正式擴大會議講 究辦法推選代表張學良者以邁進組織政府之既定方針

【北平二十九日電通電】 張學良 拒絕會見汪閻 馮三氏代表以南京側多數代表滯在遼寧 且葫蘆島交通不便爲表面 拒絕理由其眞意所在爲不肯參加北方政 府顯然可知擴大會議委員等得此消息驚愕異常今朝來集於汪精衛宅協議對策結局推薦東北系有力人物以代表張學良 任政府委員以求間 接的援助觀測所推薦者當爲孫傳芳

中央軍開柳河會議

調李韞珩師及湘軍兩師北上

漢口訊云、何應欽於五十師譚道源部完全由漢運到周口以東、塡四十七師防地之次日即十八日乘機飛漯河、偕同何成濬、共乘飛機轉柳河謁蔣、參與軍事會議、何成濬已於二十日飛返漯河何應欽將於日內返漢、張有谷刻已於二十一日乘機飛赴柳河候迎、聞此次柳河會議、關於今後戰事、作最後之決定、故以長勝將軍何應欽、在柳營多有幾天盤桓也、其結果內容、當然無從偵得、但可於今後軍事行動測之、先是李韞珩師及錢大鈞之一部、加入平漢線、聽候何應欽指揮、在正面督戰之議、殆已完全打消、蓋李師已於廿二日由湘完全到漢、不日北上、並有東下之說、南蔣光鼐蔡廷楷兩師、及錢大鈞部四團、已一帆風順的、在油口開其先導也、柳河會議閉幕之後、當然有最後最烈之一戰、其計畫除邵力子外、俾何應欽知之、蓋何應欽未到柳營以前總部事件、除文書概由邵力子以(力代)行之外、其餘無論鉅細、蔣必躬親、戰時的軍事計畫、與軍隊配備、參謀處且不令其知之也、惟兵力終覺不足、希望湖南出兵一師北上、近更責令出兵兩師、聞何鍵已完全答應、但須在湘省匪患肅清之後、傳言何原堅辭湘主席、願意練兵剿匪、蔣譚一致不許其辭職、但許其剿匪、並擬畀以湘鄂贛三省剿匪專責、名義雖尙未完、記者已代三省民衆馨香禱祝其成也、蓋彭德懷橫行於贛者萬人、賀龍鄺季助橫行於鄂者亦萬餘人、均各有槍八千、說者謂非一二十師勁旅、不足以言消滅、今鄂方雖爲師之一旅、已駐在岳州、聽何鍵指揮、公秉藩李雲龍兩師、亦已與湘軍取得聯絡剿匪、捷報已傳遍三楚、倘何鍵能本其過去剿除三省匪共的經驗、以剿除三省匪共、必能於最短期間、課其成功也、

魯南炸彈劫

津訊云、某機關公布、自大戰發生後、寧方許多飛機、天天在空橫駛、炸彈亂擲、遇之者粉骨碎身、聞之者驚魂喪膽、數月以來、擊凡鄭州、許昌、開封、杞縣、以至皖北之亳州、魯南之諸城、莒縣、曲阜、寧陽各地、莫不每日有其蹤跡、並良百姓、頃刻喪命、闔團家庭、轉瞬滅門、損失死亡之數、至不可勝計、客有新自津浦路南段前線來津者、爲述蔣軍近南驛泰安一帶拋擲炸彈情形、更爲慘烈、據言蔣軍自退守兗州以來、晉軍刻下正面在馬莊(距南驛以南廿里)、右翼在寧陽以南、左翼在曲阜、蔣軍以屢戰失利、遂日日派多數飛機、至晉軍防線投亂、惟軍隊到處、均早備有極良好之地窟、日在其中辦公、蔣方飛機雖多、炸彈雖猛、晉軍則毫無未蒙絲毫損失、所苦者惟一般善良農民、當本月十二三四五等日、爲飛機最猖狂時期、南驛每日必來三四架五六架不等、聞紅尾者係偵察機、白色者爲戰鬥機、在南驛四週亂擲六七十磅之炸彈、南驛百姓初尙不知其猛烈、在十五日下午於鎭東車站西邊、投下一彈、將平地炸成四尺餘深一坑、當時炸斃木鎭農民張姓婆孫父子共三人、血肉糢糊、慘不忍覩、又一次在車站旁投下一彈、將停在站旁之軍用車頭等一輛玻璃炸碎、幸未傷人、旋經晉軍用高射砲隨時轟擊、該項飛機始略爲斂跡、蓋初來飛行甚低、十八日有一架、幾爲射高砲命中、此後來時、即在高空飛行、不敢徜徉在一處盤旋、皆見地上發生白烟、即行遁走、蓋飛行甚高、地下發砲、飛機上先見烟後聞聲也、南驛百姓刻下已成爲驚弓之鳥、每値天明、即紛紛扶老携幼、逃往鎭外四鄉及曠野中避難、一至夜晚、方敢回家歇宿、晉軍與人民雜處甚爲相得、

陳公博

訪危道豐

【北平二十九日復旦電】陳公博昨晨(廿九日)訪危道豐移時退出聞談話內容探詢東北對時局意見

英公使赴津

【青島二十九日聯合電】二十八日由海道抵青島之駐華英國公使約翰生本日(二十九日)午後四分乘天津丸向天津直行

621

赫哲族調查

國立中央研究院，爲國內研究學術最高機關，近鑑於中國滿蒙問題，與國際關係之重支日俄侵略滿蒙，處處以學術爲先導，今後中國欲抵制其侵大並求東北之積極發展，非將東北經濟社會諸問題，切實研究指導民衆恐不能抵抗强鄰，以圖自存，現該院一部份專家，已分頭從事研究，去夏派陳翰笙先生來滿考察，陳先生最近發表「東北難民的流亡」一研究報告，將(一)難民流亡之原因(二)難民輸送之方法，(三)難民到東北後之生活狀況，詳細分析，研究其因果，以供辦理移殖者之參考，今春該院又派凌純聲博士，商承祖教授，來北滿考察民族，此次考察主要目的，爲舊派依蘭道屬各縣通古斯民族中之赫哲人，商凌二君於五月一日到哈，在哈籌備一切調查手續，五月十一日向松花江下游出發，在下江實地研究兩月餘，本月十五日返哈，玆將考察大概情形，分述如下，吉省之赫哲民族，散佈於舊依蘭道屬之沿江各縣通稱爲赫哲人，或諾斤人，西名高里特族，又名魚皮韃子，今俗呼老韃子，該族分松花江與烏蘇里江兩派，松花江派在前清光緒八年，編成四旗，在今距離富錦縣四里之蒙爾當屯，設一協領統治之，烏蘇里江派未編入旗，故又名外山人，此次調查範圍，限於松花江派，自樺川縣之蒙古力至撫遠縣之秦旅力爲止，該派內因語言之不同又可分兩部，自蒙古力至亭爲赫哲部，自莫爾當至秦旅力爲奇楞部，前者生活以打圍爲主捕漁次之，後者反是，至於研究方法，商凌二君到下江後，招集該民族中曾受過高小教育者，與未受過教育而智慧較優者八人，加以訓練，使其輔助工作，研究工作共分文化語言人體測量，攝影，搜集標本五部，於物質文化方面，詳細研究其漁獵方法及各種器械，并各種製革製造樺皮用具方法，於精神文化方面，研究其婚喪儀禮，司法，政教，歌謠，跳舞，神話，故事，而於該民族特著之薩滿教，尤充分研究，語言將赫哲奇楞兩部，作比較之研究，並得其文法之大概，測量人體，男女均行測量，所得結果，赫哲部多漢人民合血奇楞部比較可算通古斯民族之純種，攝影共攝得三百餘幅，標本共搜集得六百餘件，均詳記其土名，細考其用途，於該民族之生活用具，宗教神偶，藝術作品，大概搜盡，共裝十大箱，隨帶來哈，不日轉運赴京，又在依蘭之牡丹江傍河松花江三江合流處左近淺灘，發現史前石器時代民族之生活用具遺物，亦採集得四百卅餘件，內分石斧石鋤，石錐，石刀，石鏃等類，尚有數類爲他處所未見，將來詳細考查，於前史學上或有新貢獻，該石器標本亦裝四箱，同時運京，以供研究該民族清初有四百餘戶，估計其人口在三千左右，三百年來，人口非惟不見蕃殖，且近來日見減少，現祇餘得五百餘人，其原因，(一)該族以漁獵爲生，不知稼穡，近日漢民族移殖斯土，開墾荒蕪，砍伐林木，其圍場日蹙，每次打圍所得獸皮鹿茸，幾不足供給生活，(二)其男女老少在十七歲以上者，十九嗜燒酒吸鴉片戕賊其身體，且收入之大部份，浪費於烟酒，生計因之更形艱難，(三)有疾病祇知跳神，不信醫藥，瘟疫流行，有全家死亡者，(四)其女子少有姿色者，均願嫁與漢人，考其人口統計，男多於女，(五)嬰孩之死亡率，估百分之八十至九十，以上數端，略舉其大者，而吸鴉片爲最重大原因，鴉片是以亡國滅種，赫哲人可爲國人前車之鑑，昔日稱爲通古斯雄族之赫哲人，數十年後恐將絕跡於松花江畔矣，

凌商二君除調查民族外，並考察移殖問題，下游沿江沿河一帶之土壤雨量，氣候，可種水稻，宜於南人移殖，然今吉省種稻事業，幾爲高麗人專利但據南人經驗之談，細考韓人種法，專恃地力之厚，祇知種植，不用翻土法，數年之後，田即種死，不能再種水稻，今後希望種稻發達，須極力設法移殖南人，然南人移殖東北，屢次失敗，如湖南人於依蘭，湖北人於大賚，最近浙江人於洮南一帶，其原因並非南人不宜於移殖東北，由於事前無充分之預備，移民未受相當之訓練，移殖機關，無嚴密之組織一言以蔽之，無一專家爲其指導，其結果勞民傷財，弄成虎頭蛇尾之譏，殖民學在歐美已成專科學問，國人注意及此者寥寥無幾，今日移來東北關內人民，大部爲流亡之難民，尚談不到移民殖民，今後欲積極開發東北，須獎勵關內之有資産者，或南洋華僑富商，來此移住投資，政府勵行殖民政策有難民之勞力，富商之資本，政府殖民政策之獎勵與保護，共同發展，數十年後，中國之滿蒙將變成如歐美人所開發之美洲新大陸矣，

聞凌商二君，在哈休息數日尚須赴江省考察移殖問題，並接洽明年赴江省研究索倫鄂倫民族之準備，

列國陸軍縮軍趨勢

各國努力於軍備之合理化

最近出版之日本外交時報，載列强陸軍縮之趨勢一文，譯誌如次，

自列强批准不戰條約以來，軍備縮小之聲，漸形濃厚，列强現在已研究陸軍海軍及空軍之縮小，且有實行其一部者，倫敦海軍軍縮會議是也，關於海軍軍縮舉行五國會議，雖已發動世界耳目，關於陸軍軍縮除在國際聯盟軍縮準備委員會有所決議外，尚未成世界的亟須解決之問題，惟各國順應促進和平之大勢，及其國情，正在努力於軍備之合理化，務期於物的要素，或人的要素上，減輕國民負擔，至其方法，各國不必相同，皆須視其國情，即地理狀態並鄰國之狀態，而樹立其國防方針，然而細察其手段，亦有一貫者，至於日本近來亦有陸軍軍縮之議，當局應此潮流，且曾舉行軍制改革之審查會，今日就列强軍縮或軍制改革之趨勢，一爲考察諒非徒勞也，

(一)英國　英國有其散於世界之領土，以鞏固其結合，維持其對外之權利，且保護其通商貿易，爲其國防方針，因是以必要範圍內之制空及制海權之確保，屬領各部之獨立，防禦及其互相之援助，爲整備國防之綱領，

根據上述之國防方針，英帝國須整備其領土防禦上必要之陸軍，確實其互相之援助，施行國民軍事預備教育，以增其戰爭時陸軍之擴大能力，復以歐洲大戰後，廢止徵兵制度，爲充實兵員計，不得不將地方軍(以防禦本國爲本旨，戰時需要，則用之於外征，平時並不常置，唯作成各部隊之骨幹，其募集保育，全委諸地方協會，唯其教育受軍管區司令官之監督)之武裝，改與正規軍同，(爲常備軍，專用於外征，除駐屯本國外，尚任印度以及其他海外殖民地之守備)且於國民教育，力求愛國心及軍事思想之普及，又利用科學之進步，而謀軍隊之機械化，以增加其能力，

英國空軍之政策，係欲在其本國設備一種航空隊，而以能由空中抗阻攻擊英國之列强中最强一國爲標準，以完其空防，且應陸海軍及殖民地之要求，設備獨立空軍，獎勵民間航空，以準備應戰要求之擴張能力，樹立以上之陸空軍政策後，世界大戰當時膨脹之陸軍軍備，雖已逐漸縮小，然空軍軍備，乃大爲擴張，一方減少陸軍之兵整，一方益爲科學的研究，應用於陸軍，以軍隊之機械化爲目標，逐年向此改進，尤注力於化學戰，

英國陸軍預算，自一九二五年起逐年減少，一九三零年度之英國陸軍預算，約四千零五十四萬五千鎊，較前年度約縮小五十萬五千鎊，此縮小之主因，在減少編制人員三千人，而其軍隊之機械化，已着着研究成功，現已公布機械化裝甲軍，編成機械化裝甲軍提要等原則書，且依年度計畫，而着手其改編，

英國陸軍預算，逐年減少，其空軍預算，逐年有增加之傾向，一九三零年度英空軍預算約一千六百二十萬鎊，與前年度畧同，比上前年，約增五萬鎊，皆用於增加飛行隊採用新式發動機，整頓新嘉坡空軍根據地，及補助民間航空，要之由英國之預算表面觀之，減於陸軍，增於空軍，即等於無增減，

當時與黨之保守黨，自不待言，即自由黨對於此項預算，亦無異議，獨勞働黨主張減少預算，謂「世界有各種和平條約求和平之希望，惟世人尚固於一種謬見，以爲保障和平，當在準備戰爭，當局對於一般國民教育，失業救濟，衛生施設等社會事業，常藉口於財政不足，不肯改良，却能籌得破壞之經費，欲獲得和平，須準備和平實應作爲信條，和平須在縮小世界陸軍兵力中求之也」勞働黨在已握政權之今日，尚奉同一之信條與否，去年已成議會之問題，英國貴族院對於陸軍軍縮說，頗抱反對態度，去年十一月，上院議員米多雷吞(南阿戰時之陸軍大臣)關於陸軍縮小問題，曾向政府質問左列之三項，

(一)鑑於英國陸軍之職務，將來行現在以上之陸軍縮小，不問在兵數上或物資上，均須愼重考慮，

(二)一八九六年以來，英國統治蘇丹，又因凡爾賽條約，得依拉克及怕雷斯太因之委任統治，今日印度西北國境方面之不安，究非昔比，尤須注意者，爲中俄兩國之五億國民，英國不顧此種形勢，而逐年對於陸軍爲過度之縮小，果適合英帝國今日之地位，及在歐洲以外地域之帝國情勢耶，

(三)陸軍兵力漸減，而陸軍中央官署之人員及經費反大增令人殊難諒解，阿連比元帥費渣蘭子爵沙里斯貝里侯爵，皆贊成其成說述其意見如左，

甲，政府應愼重考慮米多雷吞氏之質問，現在以上之陸軍縮小，認爲危險，最近帕雷斯太因之經驗，可爲左證，

乙，當縮小陸軍之時，利用機械力固佳，然減少人員，亦不可過當，蓋以一萬人而對抗兩萬人，即非專門家，亦知其不可，

丙，英國陸軍逐年縮小，而示範於世界，列强毫無追隨之意，將來英國陸軍之縮小，應在國際的兩調之後實行之，今日殊無先他國更行縮小之必要，

英國有力報紙，如中立保守黨系之泰晤士報晨郵報，皆極力贊成此等質問，英國政府對於此項議論，認爲須在相當期間內，爲愼重之考慮，未與明確之答辯，政府對於上下兩院，大難應付，故英國將來繼續陸軍軍縮與否，誠屬疑問也，

(二)美國　美國鑑於歐洲大戰之苦經驗，戰後即從根本上改革其國防方針，努力於教育組織之統一，編制之確立，及市民軍之整頓，一九二二年參謀總長曾發表整頓陸軍之方針如左，

美國在開戰時即動員，平時常設之正規軍(常備軍)編我九師團，再加以護國軍(以各地志願兵編成，平時屬於各州，任守備地方維持治安，戰時總統得議解承認，可編爲政府軍)十八師團，並編成預備軍(係合衆國純粹戰時之兵力，以平時志願將校及若干上下士編成之骨幹，戰時以鄉土爲中心，召集下士以下之人員編成)之先以之守備國境及海岸，在其掩護之下，實行國內大動員，且補足各軍之軍事訓練，各軍動員及訓練完成後，即編成遠征軍，實行攻勢作戰，美國建軍之主旨在戰時大動，員故即依方針實行「國內大動員」準備，陸軍掌省管關於產業動員之各種規畫，設陸軍產業大學，養成從事總動員事務之人才，設定工業動員地方區，又定國防日施行關於此等動員之國民訓練，

美國陸軍與英國異，其空軍並未獨立，然陸軍內部致力於航空機關之充實，前年提出議會之五年計劃擴張案業經通過，現正依據該案用約三億元之經費，着着準備中因而其航空機之工業以世界第一爲標語，其進步可驚，此外有森林巡邏飛行隊，且極力獎勵民間飛行，美軍之特色在其最致力於化學戰，設有世界第一化學戰之工廠，學校，及軍隊，

美國當局以毒瓦斯較他種戰鬪手段爲近於人道，危險少，且爲經濟的，故官民協力從事研究，在其化學戰工業動員準備方面則獎勵保護製藥，染料照像用藥品，香料，調味品，人工纖維，食料，色素工業，已舉行化學工業展覽會數次，力謀此等工業之發達，準備利用於戰時，(未完)

錦縣 區長晉省受訓練

本縣業被甄錄之區長，早已載誌本報，茲聞各區長，以民政廳區長訓練所業已成立，行將開班授課，因各赴縣府呈領宿膳津貼費，聞每人每月補助大洋十五元係由房捐公証金項下提撥各區長領訖，均即整裝赴省訓練矣，

義務校 成績頗佳

交大同學會許尙勤蘇在三諸同學，乘此暑假期間，欲爲一般失學年民少施教育，設立平民義務學校，已於七月十六日正式開學，學生異常踴躍，原期一級，近以人數太多之故，分開甲乙兩級，并別設補習班五級，是服務社會者，熱心服務，汲於求學者，踴躍求學，成績之良，令人欣喜云

縣政府 領到新印

縣政府日前奉到省令，略謂中央新頒發遼省各縣縣印五十八顆，飭印具備文承領啓用等因，俗主席遂即備文派科長吳鳳閣赴省呈領，於廿五日領到回縣，二十六日公佈啓用，其文曰，(錦縣政府之印)，並將舊印截角作廢，凡我商民，其各咸知云，

開通 郭局長 注重衛生

開通公安局長郭傳序，到任二載，對於各項莫不細心研究，現以夏令，時疫易生，城鄉商民，講求衛生者固多，而素不講求者，亦所不少，郭局長，爲謀民衆健康，保全生命起見，特印刷衛生檢查証，按戶張貼，以便注意衛生云，

雙山縣 譚局長 整頓稅收

本邑稅捐徵收局譚惠風局長自接任以來，對於稅收，極力整頓，復在商會招集各官家到場，發表收稅手續，各商須將辦到之貨，一概登入收貨賬，以便按賬報稅，而免遺漏，員可調勤於督徵者矣，

延吉 第四師範 校務會議

省立第四師範學校校長杜允中七，於月十四日，下午兩點鐘，在教務室，召集全體職教員，開校務會議，茲將其所議事項列左，一舉行期考時，應由監場人員認眞監視，免生流弊，至專科應在本期內結束完竣，二規定各班應行添購教科用書，三規定民衆學校考試法及畢業期限云，

調查積穀

縣義倉管理委員會，爲考核各區倉穀收存數目起見，特由遲事務員，製表定式，函知各區分處，將開辦迄今，共收穀數及貸放穀數，現存穀數，各若干，分別依表填報，以資開會考核云

女師範畢業

縣立女子師範講習所學生，本年六月畢業，原有各科課程均已試驗完畢，由羅所長函請各機關，定於七月十四日上午十一時舉行畢業式，屆期務請惠臨訓示一切云，

治疥

利亞掃疥膏是治疥的惟一良藥濕乾無論坐板濃巢潰爛等患按法塗之當日止癢五日告痊癒後不能再犯

定價每大盒現洋伍角　小盒現洋參角

再者本號新到大批痘苗每打現洋伍角

遼寧利亞藥房謹啓　城內代理店綺華行

南洋表行　遼寧城內中街　電話七七七號

賜顧滿洋三元敬送摺扇一把　馳名鐘表

新到國產茶晶水晶美品麗唱機各種唱片定價克己

優待良好機會幸勿交臂自失　一律齊備

萬盛茶園　小河沿

早十二點起晚十時止

地址寬闊　特別優待　設備儒雅　注意衛生

男女藝員

霍樹棠	遼寧大鼓
程瘋子	滑稽大鼓
小月仙	梅花大鼓
孟鐵雲	西皮二簧
荳小霞	奉調大鼓
朱士喜	遼寧大鼓
花佩霞	平津大鼓
李桂芬	西皮二簧
孫雲卿	遼寧大鼓
張筱香	平津大鼓
朱喜珍	遼寧大鼓
小月樓	平津大鼓
花佩秋	平津書鼓

瀋陽電影院　經四路　緯七路

七月卅一至八月二日(星期四至星期六)開演

哲理名片　**人生三慾**　愛麗絲女明星主演

金錢慾　信仰慾　愛情慾　大戰爭　倫敦　巴黎　柏林　紐約　各報大讚賞

日場五時一刻　票價　四角　六角　一元　一元五

夜場九時一刻　六角　一元　一元五　二元

星期六及星期日日場五時一刻加奏音樂票價與夜場同星期日時二加演一場

公餘茶社

諸君消遣乎請移至匯蘭亭東首公餘茶社室內潔淨白費北市名角戲晚間茶資每座白水二角茶資書費錢諸君快樂樂乎興乎來

晚間坤書

宋玉珍	遼寧大鼓
筱月仙	
花佩霞	京津大鼓
穆亞英	
筱月樓	
陳桂蘭	遼寧大鼓
花佩秋	
熙醒生	文明笑林
朱俊山	南城大鼓

大東醫院　遼寧大東關

入院隨時應需

前在日本紅十字會病院勤務　院長　森川千丈　醫員　章琴詩

中二五二號　電話三四三六番

嬰兒大救星　七世家傳秘方　市政化驗許可

敬啓者鄙人本博愛之誠普濟之旨監製嬰兒大救星三種奇藥確係家傳七世秘方百發百中屢試屢驗眞有起死回生之力非同世上各藥局口亦非敢效俗輩以平常藥品固美其名張其詞信口赤黃希圖漁利欺人誤人也用過者當知吾言不謬患者諸君幸勿交臂失之再本藥房祇此一家並無分號有欲購者祈認準報端所載各售處或函知本藥房購取庶可免不肖等僞造魚混之弊

嬰　消痞散　主治食積內熱咳嗽腹痛嘔吐瀉痢面黃肌瘦久服能令嬰小孩肥胖不論有無痞症凡瘦弱兒通可適用

平熱散　肺清　主治驚悸失魂肺熱咳促氣喘胸膈脹滿身熱午後發燒一切抽搐四時不正之瘟病純爲肺炎咳嗽之良藥也

兒　止痛膏　能提升嬰兒氣脹腹痛寒瀉久痢不愈者以及女子下部寒盛之奇效孕者貼之都能奏效

遼寧分銷處　大街信義長　小西站茂林飯店　北市場信元長　大北關恒興源　中街吉順隆　大東關大德祥　小東關同興　和大北郎家寺清眞孟九藥房　西關電車道宋薊爐分所　西宋宅

總發行處　外埠函購郵費另加一成

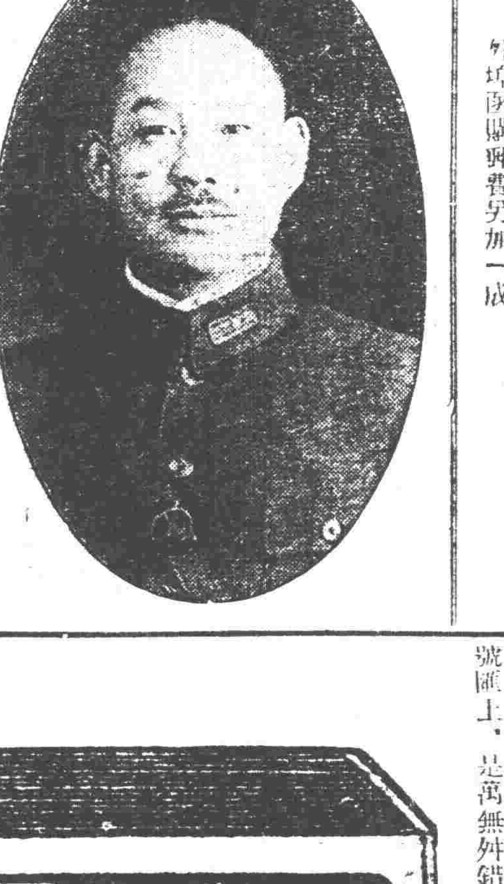

素北講武堂上校教官金君海峯來函感謝精血素藥片確能添精補血增加氣力奇效如神謹將原函披露如左

華北大藥房台鑒　逕啓者鄙人側身軍政兩界歷有年所軍事旁午案牘勞形遂致精神虧損身体衰弱兼之前歲被人傾陷荷蒙長官特達之知明鑒萬里垂青格外不信市虎奇冤得白由是感恩圖報益自策勵盡心職務夙夜勤勤數年以來未敢稍懈詎至今日感受操勞過度之症矣每一操作則覺四肢無力精神倦疲服藥無數毫未奏效時自焦慮無以爲計旋由友人介紹購服貴行代售之精血素一盒甫嚐即覺精神舒暢氣力倍增服至半打前病盡失宛如少年洵非世上一般補品所可及誠體弱者之救星益壽強身之聖藥也鄙人感謝之餘無可爲報敬具蕪函附送照片一幀祈刊報端藉申謝悃兼以介紹同病者知所問津焉特此敬頌財祺

東北講武堂上校教官金鰲　三月廿五日敬啓

精血素藥片定價大盒現洋一元　小盒現洋五元　半打五元　廿五元

總經理處遼寧城內中街路南城隍廟對過　**華北藥行**

東北總批發處駐遼小西城門北太清宮對過　**普克德藥行**

硫化料染，硫化曹達，工業藥品，各種販賣，

大連　營口　安東　奉天　長春　哈爾濱

三井洋行

△韓奇逢藥房無限公司

△韓奇逢黑鷄白鳳丸主治功效

經血不調，趕前錯後，行經復痛，發燒心忙心跳，白帶過多久不生育，子宮寒冷，腰腿筋骨痛，或久患小產，復內有塊病者，頭迷，四肢無力者，胸膈膨悶，飲食少進，夜不安眠，多惡夢者，行經血色不正或紫黑，成塊及淡紅者，氣虛血熱咳嗽痰喘，時愈時犯，如同邪病，因生氣或房事所傷以致崩漏者，結婚數年從未生育各種勞病午後發燒者，凡患經血各病服之藥力絕大萬試萬靈，雖老婦服亦能生子，百發百中可謂婦女第一聖藥也，

△韓奇逢黑鷄白鳳丸之特長

此藥外掛糖衣，服法簡便，非一般普通的蜜丸子所可比，一用此藥，立奏奇功，要緊記上海韓奇逢黑鷄白鳳丸，

△韓奇逢黑鷄白鳳丸之區別

眞正黑鷄白鳳丸，每盒四元，眞正黑鷄白鳳丸上有韓奇逢大醫士肖像國民政府工商部註册，

外埠購買韓奇逢黑鷄白鳳丸章程

凡有購買韓奇逢大醫士黑鷄白鳳丸者，不必託人代買，因爲託人代買第一是人情，第二恐有錯悞，倘如買錯能如之何，免强服下即有性命之虞，不服將錢白花了，又不好瞞怨，最好由郵局匯至就近分公司分公司，接到匯票立時將藥包好掛號匯上，是萬無舛錯的……

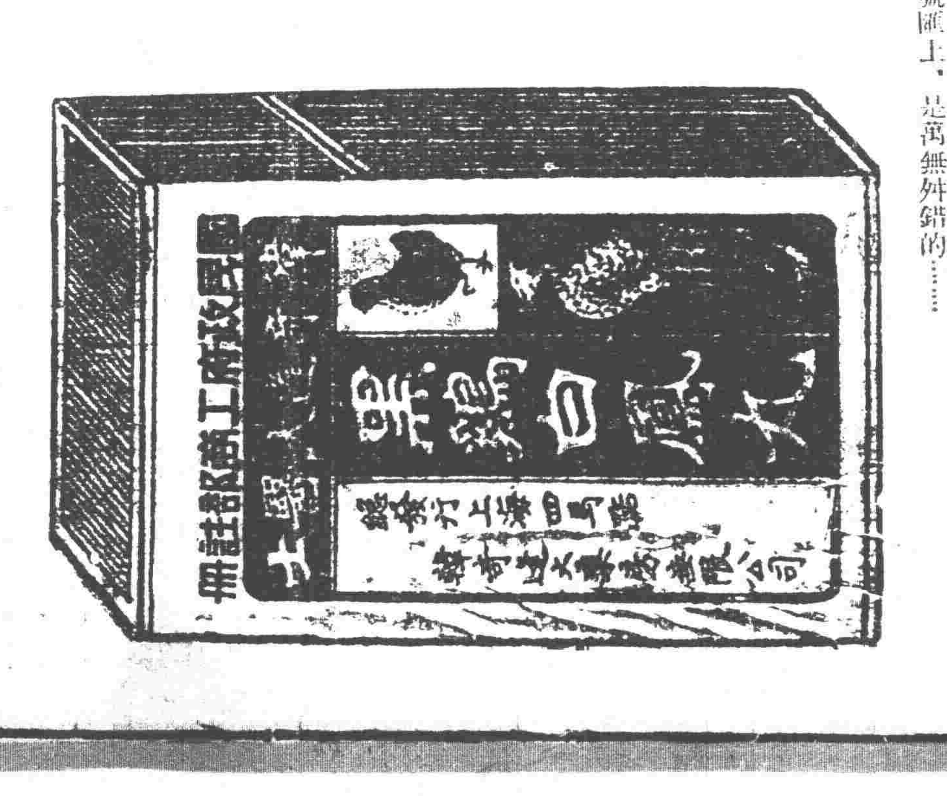

外埠函購皆可郵寄請向就近分公司購買立即郵寄不悞郵費在內

定價每打四十元每盒四元吉黑區每盒哈洋五元每打五十元

總發行上海四馬路中和里韓奇逢藥房無限公司

分發行　天津法界信昌里十三號韓奇逢藥房無限公司

哈爾濱道外萬國車票隔壁韓奇逢藥房無限公司

遼寧大西邊門三經路東邊

韓奇逢藥房無限公司

韓奇逢黑鷄白鳳丸招請代理詳章請向就近分公司接洽也

●**贈送 婦科必讀** 一二萬册

精裝一厚册。七十餘版。內容專載婦女行經衛生。家庭可備防患於未然。婦女像片二十餘幅。凡索者請寄下郵票一分者。五分。當即寄上一册。——東三省請向遼寧——或哈爾濱韓奇逢藥房

編師案決定 將發表師長

宣傳已久之東北編師計劃、因軍費及種種關係、一再停頓、茲聞當局、認編師工作、不可再緩、有從速實現之必要、已決定先由遼寧省軍隊着手、編四個師、特師三旅、新師長人選、業已內定不日即可發表云、

錢大鈞電聘 曹玉成南下 長官不令他去

國民新訊、中央軍師長錢大鈞日前來電請東北陸軍講武堂上校技術教官曹玉成南上、有所借重、講武堂教育長周濂、致電葫蘆島張長官請示、張回電令婉言謝絕、因曹玉成品學兼優、張長官在講武堂時、分親從受業、故不令他去云」

高紀毅奉召 赴葫蘆島謁張

北寧鐵路局長高紀毅氏、昨奉張學良司令長官之電召、令赴葫有所詢問、是以高局長、遂於月之廿九日、上午九時四十分、搭車偕同隨員、赴葫蘆島、面謁張司令長官候示云、

吳方張將返瀋 對張接洽已畢

復旦社訊、中央代表吳鐵城、方本仁、張群、等日前後赴先葫蘆島、與張司令長官接洽一切、茲以事畢、定今(三十日)晚返回瀋陽云、

調查退任官兵

省政府案准軍政部咨爲各省退職官佐、退伍士兵、尙無眞確統計、製頒調查表、咨請飭屬調查、省政府當即轉飭各局遵照査報云、

王守中赴葫

東北邊防軍司令長官公署軍衛處長王守中、奉司令長官電召、於廿九日上午九時四十五分、乘北寧路車赴葫蘆島、在該地辦公云、

廠商等反對 於捲稅增徵

某方消息紙煙稅徵收、月額四十萬元、東北省政府前決定增徵廿萬元、英美煙公司目下負擔卅萬元稅金、此次增稅、又增加負擔十七八萬元、因之該公司表示反對、當局如不容納時、則擁有四萬職工之該工廠、實行閉鎖、煙葉亦停止輸入、此外煙葉販賣公會亦與英美煙公司採同一態度、如實施增稅、則斷行罷市云、

裁兵公債還本期

遼垣中交兩銀行、近奉總行令謂、中央財政部十八年裁兵公債第三次還本期、照章於七月十日舉行抽籤、凡抽中各債票、於七月卅一日、由各地中交兩銀行、開始付欵、仰遵照辦理云、

吳泰來赴葫

東北陸軍騎兵訓練監吳泰來、因辦理重要軍政事宜、特行由江來遼、下榻東關故督吳興權公館、茲聞吳訓練監現因奉張學良司令長官之召、特於月之二十九日、由瀋前往葫蘆島、以便有所面商云、

徐箴電告抵哈 接收電報電話

建設廳第二科長徐箴、奉東北交通委員會委爲哈爾濱電政局長、廿六日北上任職、已誌本報、茲聞交通委員會接到該局長勘電報告、感(二十七)上午抵哈、下午接收電話局及哈滿綫長途電話局、勘(廿八)日接收電報局及無線電台云」

吉黑對鴉片 決根本肅清

據聞現在吉林省政府主席張作相、及江省政府先後來電報告、爲決計根本淸除烟害起見特行責成延吉鎭守使吉培之、依蘭鎭守使李植初、吉長鎭守使李桂林、濱江鎭守使丁超、黑河警備司令巴英額、呼倫警備司令張明九、及其他各警備司令、鎭守使等分別担任禁烟剷除煙苗、査禁烟館販賣、實施辦理、如有違者按法治罪、決不姑息、以期雷厲風行根本肅清烟患云、

張景惠電告 特區市政會議

特別區行政長官張景惠、特於月之二十九日電致遼署、略謂該區因改革市政、特行招集市政籌備處長鍾毓武、及各法團首領、各市政委員舉行開市政會議、討論經過設施辦法報告如下(一)改建該區江堤爲馬路、(二)修築全市下水道、(三)建設公共廁所以重衛生、(四)修築公共市場(五)翻修各街馬路、(六)修築正陽馬路便道、及水溝(七)修建全市自來水、以上各項積極實施特此電告云、

籌築瀋法鐵路 共計需洋三百萬元 由省庫及八路担負

國民社訊、東北交通委員會近正籌劃修築瀋法鐵路(由瀋陽至法庫)約共需洋三百萬元、由省庫撥洋百萬元、餘者由東北八大鐵路担負、分期撥付云、

四行號準備庫 又行檢查賬欵

東華門外、四行號聯合發行準備庫、主任李廣瑤、以七月卅一日爲本庫第十四次檢查賬欵之期、除通知聯合行號於當日十二時派員參加外、並函請各法團、派員滋場監視、以昭公允云、

日抗議錦州 驅逐韓人案

錦州日警署門標劃去案、正由日側對華嚴加抗議一節、已如前誌、茲據錦州消息、于廿五日公安局長率領五名至東關商大什字街朝鮮人經營貸春館嚴達限五日內退出錦州、否迪則拿捕、勿稍寬容等語、乃榛主樹某驚愕之餘、報情於日本人會、日本人會一併抗議云、

吳廳長委任秘書

教育廳長吳家象、現因該廳事務太繁、原有秘書、不敷應用、特委劉德成爲該廳秘書處秘書、劉氏奉委、已於日昨到廳視事云、

本溪牛心台復興公司 內部糾紛眞相

本溪縣牛心臺中日合辦復興煤礦公司、自本年二月以來因公司停薪不發、惹起糾紛、已誌本報、當時工人等結成團體、至本溪縣政府、請求當局諭令公司中日代表者李濟東石本樵四郎兩人、早日發給工人工資縣長公安局長當調查詳情、結果對工頗表同情、呈報於農礦廳、目下農礦廳將治該中日代表者、謂如不講求適當處置將來取消該中日合辦許可、亦未可知、外傳該復興公司所以陷於今日之困窮狀態者、因有日人理事長拐騙該公司日金七萬餘元、因之公司賬目一時呈停頓狀態、內部頗絡雜亂、現理事長李濟東、又與該公司總辦李景明發生糾紛、因縈爭石炭約一萬噸、將提起訴訟、該公司內幕、愈見暴露、

流行◎◎馬病 腹部切開含水甚多 最近洮南歸客之目擊談

據洮南歸客談洮南東南方約二十五里喇嘛店地方、牧畜之馬羣、自日前發生流行病、完健之馬、驟然腹部膨脹、經過不足一時間即行倒斃、近日每日死亡一二匹、目下病名尙未判明、惟切開死馬後腹部、中含多量水分、此病僅傳染馬騾、其他家畜並無危險、

黑河邊匪肅清

邊防公署准江省邊防司令萬福麟電稱、呼瑪漠河佛山各縣邊匪、現經剿匪軍騎炮各隊分頭包剿、一併擊散、各縣人心已定、地方秩序漸次恢復、除派第三旅軍隊駐守外、特此電告云云、

東北軍官 將正式成立

東北邊防司令長官張學良昨諭令軍令廳趕速組織軍官隊、以資收容開散軍官、該廳第一處處長胡介眉、第三處處長徐祖詒、現正着手籌備、諒不久即可發表云、

日側會議防疫 已決定數項具体辦法

日側奉天衛生委員會、于廿八日在大和旅館開會、關于防疫具體方法、決定如下、▲豫防赤痢一節、將滿鐵衛生研究所所製「經口免疫藥」頒給於各機關、及本年發生患者之家庭、其他有欲服用者、應索頒給、▲不良飲食、物之販賣或行商人與以嚴加取締、▲注重防蠅、▲虎列拉發生之時、應急請對策▲窒夫斯疫經口免疫藥、于八月間隨時頒給、▲豫防馬拉利阿熱計、在水濟地等撒布火油

通令各縣長出巡

省政府主席臧式毅、因愼重地方起見、各縣警甲聯防剿匪

地方是否肅淸、例須考查、遂於月之二十九日通飭各縣長一律出巡、考查地方情形具報備案查核云、

發還沒收 華僑財物

遼署接駐海參崴許總領事電開、關於交涉發還扣留華僑錢物事、現准駐崴交涉員函覆、該原主、携同收據、逕向原沒收之機關具領等語、除將原文譯件抄送查閱外、特電奉聞云、

財廳整頓稅收 密查員即出發

財政廳長張振鷟、以十八年度、現已終了、所有十九年度稅收、自應切實整頓、現爲考核各縣稅局、辦理情形、以明眞象起見、特于二十八日、派密查員李勁然、赴瀋海沿綫、各縣稅局撤查、並派姚任德赴打通沿綫各局撤查、聞該員等奉委後、業經出發、約于一月內、始能返省云、

軍委成立再誌 將官三十名校官八十名

東北軍事整理委員會、行將成立各節、已數誌本報、昨聞組織大綱、業由軍令廳草定、該大綱草案、已由王樹常廳長持赴葫蘆島靜候最高當局核准內容究竟設置幾個監部、雖未詳悉、但聞額定將官三十名、校官八十名、至對於此項將校官之人選、將來擬用考試方法引進云、

稅局四五六月 長徵之總額數

茲據遼寧財政廳傳出消息、本年四五六等月、所有全省各稅捐局、經徵稅欵、總計爲定價現洋、四百五十萬零零七百五十七元、較規定比額數、長

交委會議 恢復札礦 俄顧問計劃進行

東北交通委員會、現以中東路札賚諾爾煤礦、停工業已多日、茲經該會議決、擬行恢復開採、刻正由該會俄顧問沃司特羅烏莫夫氏、計劃一切、以便實行恢復云、

財廳籌開稅務 會議之說不確

財政廳長張振鷟、現爲整頓稅務起見、定于八月二十五日舉行稅政會議等情、已誌昨報、現經詳詢該廳人員、謂並無開稅務會之消息、亦並無通令各局長之公文、至開會一節、係屬不實云、

北平公司將遷移 舊址組織俱樂部

大西邊門外北平公司、因城內中街所建大樓落成、決於日

五工學博士 視查多獅島

昭和製鋼所記置地點一節、頃由本港調諸專門家協會開會結果、應容滿鐵衛委囑、決定派丹羽以次五名工學博士、赴新義州多獅島就地視察、茲據東京電訊、該五名博士豫定於八月二十三日許、在安東集合、各人有經大連者有由朝鮮者不同、至多獅島視察日程、約爲四日云

當局派員澈查 鹽務海關稅局 電召員司赴葫面授机宜

東北邊防司令長官張學良、以國庫收入、至深且鉅、茲爲明瞭各該機關、事實眞相、暨澈底整頓起見、特電召財政廳職員馮兆異、張旲、劉德周、東北政委會、財務處處長、那廷棟、郭文陳、李劍虹、第一屆東北大學業生、王吉恩、喻殿淸、何淑康、王雲昇、馬文治、楊溥、同澤儲才館畢業生陳徵、王家齊、孫維、王國棟彭士珍、何澤民、等十八人、前赴葫蘆島、面授機宜、飭即分赴上列各機關、澈底淸查據實報告、以憑察核、聞該員等共分六路出發、每路三人、至此次被查機關、除壙運使署、吉黑権運局、及各海關外、關於稅捐方面者、預計共査一等稅局九處云、

教育廳整頓 東北女体育學校

教育廳、以東北女子體育學校長辦事雖甚熱心、而能力稍有不及、該校究竟能否繼續維持、有無整頓辦法、於廿九日飭該校長另案呈候核辦云、

規定清盜辦法 准其反正予自新之路

東北邊防司令長官公署、近爲肅淸東省之匪患計、特規定淸盜辦法、探聞如下、一積極辦法、委各省之鎭守使兼任剿匪司令、負責率所部隊、會同地方公安隊痛剿、一消極辦法嚴査私撿免落匪手、嚴査戶口以免胡匪之隱匿、無論匪之家屬親友、准指名檢舉、與家屬親友無干、否則與匪同罪、不准贖票、以絕匪之慾望、一准胡匪以家屬親友之滙坐保正反以開自新之路、由官府送入工廠習藝等項、已責成四省區一律遵照辦理云、

北寧路籌備 開商務會議

北寧路局長高紀毅、現以去歲召開之商務會議、成績頗佳、本年仍擬召開、所有該路關於運輸之興革事項、應提交會議者、均應早日籌備、以期周密、爰於二十九日、將上屆會議錄及可資參考文件、頒發所屬、及各處商會、各與該路有關係機關、以資參閱、並飭屬佈置招待云、

四洮路患水 一部未復舊

四洮路鄭家屯一顆樹間約二百米、前數日患水不通、二十八日雖經加工修整、亦未復舊、四洮間通車仍不得通過、在該地徒步連絡云、又訊四洮路鄭家屯一顆樹間(約二百米突)、未能修復、以徒步幸得連絡、因以貨客混合第三、四、列車鄭家屯洮南暫行休運云、

西安督學報告

教育廳長吳家象、現據西安縣督學員王文彬報告、查該縣十五校二十五級、查校長曹慶、石蔭坡、教管有方成績可觀均堪嘉許、教員任永安、譚酒忠、陶國香、等教法稍差、教員白中先成績不佳、關興漢教法成績均差、應飭力圖改進、教員李儒林教法生疏成績低下、蘇亞東、汪世淸、等教法太差成績亦劣、均應嚴加約束、校長鄭實祥性質浮動、辦學敷衍、教員趙治新教法不合成績低劣、教員李慶春、擅離職守玩忽職責、各應記大過一次、教員趙祉敬不明教法、成績太劣、應即撤換、教員趙連會、馬向五人位不宜、應予調換五六兩區私塾令解散、將學生九小、五區立小學、村立七小六區村立二小三各學校額數均少、令即招足云

折花 罰跪一小時

小河沿官銀號花園、對於各種花卉任人觀賞須遵守規則、不准擅折花枝、於月之廿九日下午五時、有焦俊文者、在園內折花四枝、當被管理人瞥見、就地罰跪一小時之久、以爲折花者戒云」

財廳整頓稅收新計畫 各局條陳意見 審核後即分別施行

財政廳長張振鷟、自接任以來、對于全省稅收、整頓不遺餘力、前以十八年度終了、整頓十九年度稅收起見、曾飭各局長、條陳對於整頓稅收意見、以便參致施行、使稅收日漸增溢、現經各局長、將各項條陳呈齊、共分十三項、聞(一)抵制鐵道川地之意見、(二)新與營業奢侈所得及特稅、(三)關於整頓統稅、(四)整頓糧豆油糧稅、(五)整頓酒稅(六)整頓各項牌照稅、(七)整頓牲畜稅、(八)整頓店斗秤牙當帖各稅、(九)獎懲限制稅局員巡査意見(十)整頓木稅、(十一)整頓蒙鹽、繭絲、及捲菸等稅、(十二)陳述各局困難情形、(十三)整頓其他各稅等項、聞張廳長以案關十九年度、全省稅收大計、現將于日內、與該廳各科長股長等、逐項討論研究、以便分別施行云、

籌、足能維持十九年度全年之需云、

國貨銀行 先行營業

國貨銀行遼寧分行、已定八月十日正式開幕、昨聞該行雖定於八月一日先行營業、已分報省府及中央總行備案、至額定一百萬元之基本金、現已充分湊足、開業後、即向各中等以下商號出貸、以資遇轉金融振興地方實業云」

警處委瀋局科長

警務處長孫旭昌、現以瀋陽縣公安局總務司法兩科長、因案被押多日、遺席不便虛懸、特於廿九日、派該處督察員張永久接充、以專責成云」

班禪首途赴蒙 各要人均到站歡送

國民社訊、班禪喇嘛於昨二十九日午十點帶隨員二十餘人衛隊四十餘人、動身往內蒙、到站送行者甚多、省府主席臧式毅、財政廳長張振鷟、民政廳長陳文學、建設廳長彭濟羣農礦廳長劉鶴齡、兵工廠會辦劉維勇、及遼署各處長等均親到送行、九點五十分、班禪到站與送行者略爲寒暄、即行登車、臧主席等隨之登車、談數分鐘即下車遂徐徐開、而送行者亦紛紛返去矣、

現各縣呈報 食糧頗充足

省政府見於今年天候先旱後澇、深恐秋收無定、爲注重民食起見、前曾通令各縣調查現有之食糧情形呈報考核、茲者全省各縣、已先後呈報到省、悉屬食糧之充足、民間儲存之

哈埠廢止家畜 飼育試驗事業

哈埠電訊、東鐵地畝局長與會計科長協議結果、農務科管下羊家畜類飼育試驗事業、決定以八月一日爲限廢止之、現由管理局長核准云」

日電話價碼 漸趨低落

關東廳遞信局管內電話市價、因一般財界景況衰沉、除安東本溪湖二三地方外、其他各地率趨漸落步調、茲將各主要都市電話市價列記如左、

地別	本期最高	本期平均	前期平均
大連	五四〇	五〇八	五九〇
旅順	二四〇	二〇五	二一五
金州	一五〇	一三一	一四八
普蘭店	八〇	七一	八〇
瓦房店	六〇	四六	四〇
鞍山	二五〇	二五〇	二三七
撫順	二〇〇	一七二	二二三
瀋陽	二四五	二〇二	二六七
四平街	九五	六七	九一
公主嶺	四三	三一	二九
長春	二〇〇	一五〇	一七七
本溪湖	八〇	六〇	四〇
安東	二八〇	二二五	一八六

添設防消分所

省會公安局白子敬局長、現爲便利救火迅速起見、擬定大小北關、大小西關商埠地等處、各設消防所一處、每處駐所長一名、消防隊兵五名、水龍一架、以便就近發生火警、馳往撲救云云、

天氣豫報

七月卅一日 晴間曇

廿九日之溫度

平均 二五度七

最高 三一度六

最低 二二度二

定晉謁時間

省府臧主席、以各縣縣長、因有要公、電請來省須至本府、稟陳一切、而府內公務紛繁、無暇接見、然有要公不能不接見、遂將接見之時間規定於星期二星期五上午十時、下午一時、此其外不得晉謁云、

南洋華僑等 北來深欲投資

哈埠廿九日電訊、南洋華僑資本家來哈、聞該一行來哈目的、因南洋地方因受世界的衰勢所逼、各事業進行不利、乃來北滿視察、以資投入資財云、

淸鄉局愼重處罪

淸鄉總局迭據各縣淸鄉局呈請核示盜犯供認與事實不符如何處罪、當經該局解釋、於二十九日通令各局遵照、盜犯供認與事實不符、自應論知無罪、如査明確係匪民、則擬判暫繫年限、呈准後送所暫繫云、

法院記者席 八月一日添設

高等及地方法院、曾有新聞記者席之增添、顧慮而未實現、是以高法院長申述程、申鑒於、受理之人案件、各種記者、混於旁聽中、不便記載、決定八月一日、將新聞記者席添設於法官席右方云、

搜查隊之敗行

瀋陽縣公安局、爲肅淸匪患計、前者曾在四路墮城地方、各設搜査隊、專責游擊剿匪、惟自青紗障起後、四鄉胡匪糾紛、所謂專責剿匪之搜査隊、殘害惜命、不出而搜査、終日逍遙自在、惟以吃香瓜爲消遣、即有人報告起匪、亦不過空槍幾響、虛張聲勢而已、

沙土坑◎◎ 發現被害男屍

市內大北邊門外沙土坑有記本局南、於月之二十九日早發現被槍擊斃年逾弱冠之男屍一具、着灰毛紗衫、白布褲、學士頭、巴拿碼草帽、彈由右額角入、左頂出、血流滿地、身邊有現洋票五元、地方法院即日派檢驗員驗完、旋即拍照掩埋、據附近居民言、於日晨二時聞槍聲、蓋即該男被戕之時被害原因、尙未明瞭云、

冠蓋往來

北寧站

▲班禪活佛(一行五百七十人)廿九日專車去通遼

▲李少白(招待處長)廿九日去通遼

▲張仙濤(洮遼警備司令)廿九日去通遼

▲王守中(邊防署軍衛處長)廿九日去葫蘆島

▲許蘭洲(邊防署顧問)廿九日由葫蘆島回瀋

行市 卅日

中外金融市

倫敦銀塊 一六片一六分一

紐約銀塊 三四仙八分五

美國棉花 十六錢(跌)

上海東匯 賣 一三〇兩四分三

上海美匯 買 …… 賣 三七弗八分五

上海英匯 買 …… 賣 一先六片一六分九

日美匯 四九弗四分一

上海標金 午前開行 五七二兩〇〇 又下市 五七五兩六〇 午後開行 ……

大連匯申 七三兩八五

大連匯煙台 七一兩二〇

營口匯上海 二九五兩五〇

爐銀對奉票現行 一五三元六

金票對爐銀現行 三兩八六

鈔票對爐銀現行 二兩一八〇

奉天取引所

●金票對奉票 午前 午後

開行 …… ……

下市 …… ……

大價 …… ……

小價 …… ……

公數 …… ……

現行 …… ……

●金票對現洋票 午前 午後

開行 一六一、八〇 一一〇〇〇、〇〇

下市 一六二、〇〇 一一〇〇〇、〇〇

大價 一六四、〇〇 ……

小價 一六一、八〇 ……

公數 一三〇萬 ……

洋對金 [illegible] [illegible]

大連取引所

●鈔票對金票 午前 午後

近期開 [illegible] [illegible]

又下市 [illegible] ……

遠期開 …… ……

又下市 …… ……

公數 [illegible] [illegible]

現行 [illegible] [illegible]

●大豆(鈔票、百斤公市) 午前(開行) 午後開行

現貨物 [illegible] ……

不貨物 …… ……

七月底 八、[illegible] ……

八月底 八、[illegible] ……

九月底 八、[illegible] ……

十月底 八、[illegible] ……

十一月底 八、四一 ……

●豆餅(鈔票、一枚公市)

現行 二、九九 ……

八月半 …… ……

九月半 …… ……

十月半 …… ……

十一月半 …… ……

十二月半 …… ……

●豆油(鈔票、一箱公市)

現行 二、八五 ……

八月半 三三、〇〇 ……

十二月半 三、六五 ……

開原取引所

●金票對奉票 午前 午後

近期開 …… ……

又下市 …… ……

遠期開 …… ……

又下市 …… ……

公數 …… ……

現行 …… ……

●金票對現洋票 …… 一一〇〇、〇〇

●高粱(鈔票、百斤公市) 午前(開行) 午後開行

現行 四、六五 ……

七月底 四、六六 ……

八月底 四、七六 ……

九月底 四、八四 ……

十月底 四、六三 ……

十一月底 四、四六 ……

哈爾濱交易所

●金票對官帖 三三四、〇〇

●鈔票對大洋票 ……

●金票對哈大洋 ……

●大豆(哈大洋、一石公市) 午前(開行) 午後開行

八月半 二、七二〇〇 一、七二〇〇

九月半 二、七六〇〇 一、七五〇〇

十月半 二、八〇〇〇 一、六六七五

●小麥(同上)

八月半 一、五四〇〇 二、〇五〇

九月半 一、六九〇〇 二、〇五〇

十月半 一、[illegible] 二、〇二五

●哈大洋對金票 …… 四四、一五

長春取引所

●大豆(鈔票、壹石公市) 午後(開行) 午後開行

八月半 …… ……

九月半 …… ……

十月半 …… ……

●高粱(同上)

九月半 二、〇一 ……

十月半 二、一五 ……

公主嶺取引所

●大豆(現洋、一斗公市) 午前(開行) 午後開行

八月半 二、三二〇 ……

九月半 …… ……

十月半 …… ……

●高粱(同上)

八月半 一、二四五 ……

九月半 一、二九〇 ……

十月半 …… ……

●大豆(現洋一斗公市) 午前(開行) 午後開行

八月半 一、九九五 ……

九月半 二、〇二〇 ……

十月半 …… ……

●高粱(同上) 午前(開行) 午後開行

八月半 …… ……

九月半 …… ……

大阪期綿絲現行

(金票、壹梱公市) 午前(開行) 午後開行

七月底 …… ……

八月底 一三五、〇〇 ……

九月底 一三五、九〇 ……

十月底 一三四、三〇 ……

十一月底 一三四、七〇 ……

十二月底 一三四、二〇 ……

一月底 一三四、六〇 ……

大阪布綿絲行

(金票、壹疋公市)

龍(布) 四、五〇

軍人(細布) 五、五〇

顏料(布) 三、三〇

白羊(大尺布) ……

鵝鳥(斜布) 四、四〇

(又三百斤公市)

扇面(十六支) 一三〇、〇〇

船助(廿支) 一三五、〇〇

瀋陽糧市行(現洋公市)

大豆 二、二〇 稻子 一、四〇

豆餅 二、五二 大麥 一、三二

豆油 三二、五〇 小麥 一、二〇

白小豆 一、六〇 高粱 一、六〇

紅小小 一、六〇 包米 一、五〇

花小豆 一、七〇 粘米 四、八〇

吉豆 一、四〇 元米 三、六〇

合豆 二、七〇 小米 三、四〇

青豆 一、六〇 江米 五、四〇

麻豆 一、六〇 勝米 二、四〇

碗豆 一、八〇 稻米 四、二〇

精子 一、八〇 陳米 ……

谷子 一、三〇 秫米 [illegible]

糜子 一、三〇 芝麻 [illegible]

陳子 〇、六〇

奉天金銀行

現六洋每元換小洋票 [illegible]

金票每元換小洋票 一〇、五〇

哈爾濱現洋換小洋 四八、八〇

現大洋每元兌金票 〇、八四〇

哈票每元兌現大洋 〇、八〇〇

現大洋每元兌鈔票 一、〇八〇

世界珍聞及其他

壯老
約翰波喜斯讀電報大快 一百零一歲忽得一玄孫
此翁矍鑠不知老邁猶復作事 市役所中勞形案牘感慨殊深

紐約函云、美國紐約市選舉區長約翰波喜斯氏于上月二十八日在市役所第十八層之事務所、接誦一電報、感慨殊深、顧傍人曰、「未知君果信余言、余現得一玄孫」云云、查波喜斯于本年九月逢正一百一歲、雖年甚老、然老當益壯、猶矍鑠作事云、

爲買名譽 葬身瀑布

尼亞格拉函云、此間有佐治斯塔薩斯基者頃以設法高擡自己聲譽爲目的、竟決意携帶能耐三小時間呼吸之酸素、投身飛下尼亞格拉瀑布之中、詎不幸與豫想相違、在瀑布渦槽中身死云、

余楊談
美國耐梅可哀 因々果々似奇

浪漫無恥之粵女余美顏、自少女時代、即淫佚無度、爲家庭所驅逐、嫁後尤昏天黑地、闘後屢嫁屢離、飄流中外、以狂蕩達於極點、又爲夫家所棄、痛苦投海而死、生前豔史、上海時報載之甚詳、且爲之出專書、號曰奇女子余美顏、以其能爲各色人種之男性所摧殘、反之者目其能侮弄全世界之男性、此女子之所以奇也、而浪漫女明星楊耐梅、惑於後說、取之爲電影題材、攝成奇女子一片、楊飾奇女子、深合劇中人個性、楊携此片、奔走江湖、親自登台奏技、歌唱片中之懺悔詞、以娛觀衆、但因平日窮奢極侈、債台高築、雖百餘元之成衣手工費、尚無力償還、在海上纏訟年餘、故而長年避債外遊、輾轉至南洋、耐梅身患奇疾、遂有物化之說、疑雨疑雲、難獲有力之證實、遂又有謂楊尚在人間者、以其兒惑於新嘉坡某影院經理、故造此謠言頓陷之、由楊乃耐梅而淪於倒霉之境矣、燦爛之明星、一樓而爲漆黑之煤球、人生幻夢、轉眼榮枯、只留奇女子片中之懺悔詞、供世人茶餘酒後之談助、亦可哀矣、其詞云「蕭森秋氣暮雲平、踽踽窮途欲斷魂、說什麼莽莽乾坤大、偌大乾坤不得人、我是生長名門好女子、婚姻專制誤雙親、倆郎待我無情義、兩日夫妻便出門、從此消息沉沉將我棄、聲姑惡最難聽、人世事多苦辛、不信殷發使送此身、天權人權須保守、飄然含淚子身行、鬼蜮從來工射影、一場大禍起門庭、嘆我深嬌弱女、銀鐺鐵鎖度朝昏、從茲一死猶僥倖、鄙不道魔劫重重際後生、故浪形骸聊自遣、蛾眉拜倒石榴裙、春去秋來顏色改、阿誰是我意中人、俗子紛紛何足數、忽逢渤海解温存、多情忽被無情妒、劍斬情絲寸寸分、我志在保全人骨肉、緇衣被剃入空門、蜂蝶翠來清淨地、無邊佛法竟無靈、向前前無路、退後後無門、噯呀天呀、你呌我這時零人、除了茫茫大海何處去藏身」、雖然、余美顏之死、亦無確實之證據、且有人目擊其在扶桑三島間、化裝日本女子、是則楊耐梅之死、何殊海上仙山姑存縹緲之喻、余爲楊之因、楊爲余之果、其生死之迹、亦不謀而合、可見天地之大、豈僅無奇不有、實乃無有不奇也、(壯侯)

日本考古家 鳥居龍藏發掘 唐墓記

西京函云、日本最近有鳥居龍藏博士者、二度偕其夫人與愛女、赴滿洲一帶調查古蹟、新近歸國、據云、幸爲獲得古物無算、而以在南滿安山一帶所掘發之古墓、尤屬珍奇、茲錄博士最近在西京考古學社演辭如下、吾等一行(博士自言以下皆係如此)抵滿洲後、無日不外出查搜、冀有所獲、在鞍山附近、竟得一古墓焉、其地荒寒無人迹、一墓巍然獨高、磚石圍繞、斑剝已復不堪、而無碑碣以證明其年代、但據吾等目光觀之、則斷爲千年前之古墓無疑、適携有鑿掘等器具在、因先在墓旁略事開鑿、果也此千百年埋沒於地下希有之寶物、不圖乃竟現於吾人之眼簾下矣、吾等乃從事下鑿、無如闇石至堅、幾無路可入、幸最後得一石隙、始乘隙而入、豈知此路一通、其鑿掘已不復如前之艱難、而豁然開朗矣、時案中白烟縷出、迷人眼目、定神移時、始得睹究竟、一仰面而睡面如生之小孩、已映於吾等目前、其服式之古、斷爲盛唐式樣、旁有殉葬之男女老者四人、面目衣冠、亦未變色、最奇者、其胸皆佩一銅製之佛像、於此吾人更深信其爲唐代古迹無疑、蓋唐時中國佛教大昌、國人皆皈依吾佛、故死者爲唐人、於此更得一證明、其更令吾人駭詫者、則其下四隅各有偉大之遺骸一堆、白骨纍纍、僅餘猙獰可怖之頭顱而已、就以上所發見而觀、則主葬者必爲此孩、余等乃從事其搜查、其所戴方冠、有帽珠一顆、大如酒盃、光芒四射、寒氣逼人、身旁則闇以無數瓦器鉢物、皆尊彝之屬、亦間有之、其上均有極古之華文、蜿蜒不復能識、約十數事、散於墓地者、如玉片珠寶、星羅密布、不堪勝拾、更特此尤非作者、孩屍之旁、更有以烏珠穿成之練條、嗅之微有香氣、擊之木然有聲、嘗聞華人謂此係誦佛經時所用、死者必以之殉葬、故甚爲寶貴也、綜計在墓土搜羅四小時、得寶物至數十件之夥、幸未爲人所見、因輒返國、以告諸考古家、藉爲研究東方民族之特點、與其時代潮流而已、

發明平安 船舶鐵翅

巴黎函云、法國機械師有名克福利者、爲防止船身動搖因竭力研求、最近發明一器、試驗效果甚佳、法係以鐵製畸形八翅、每二翅一列、分置船身前後左右吃水深處、另一機關可以任意依鐵翅伸縮、當船行平穩時翅皆藏沒船底、倘遇船頭上舉、則張船頭之二翅、頭自低落、若船梢上舉、則張船頭二翅、遇船左右偏斜、向左則張右、向右則張左、總之互爲牽制、船身自然安定、無論大小航船、皆適用之、克福利且謂此器發明、可以代舵、又能免觸礁危險、現正加以精密之研究、務期臻於盡善盡美云、

煙捲與酒可畏 生子增加美麗
法國女醫生之婦女觀測

巴黎函云、據此間第一流美容醫生馬爾塞柏甫女士所談、將來美麗艷姿婦人消滅之日、似無甚遠、如煙捲混合酒等、所謂時髦生活、現在若若打滅婦人之美色艷姿、倘不告別如此生活、則美麗皮膚、明眼紅唇、難免成爲如昔日姬王之話、美之大敵、第一爲酒精、第二爲煙捲、其次爲化妝品、反之爲美之助力者、第一爲增食慾之運動、第二爲洗澡、然最値注意之婦人趣美必要者、則生子是也、婦人之美、若即行適當之注意、則依生子、即當增加其美麗云云、

紐約普隆克斯動物園 禽獸多人類少
兩千餘動物中僅有約翰夫妻

紐約函云、據此間普隆克斯動物園先時發表之報告、謂該動物園中現有哺乳類五百八十三匹、鳥類一百八千四十七隻、爬虫類三百九十個共計有二千八百二十隻之動物、爲世界中最多數之動物園、惟所可驚者、此項大規模動物園中所住之人、僅不過園丁約翰波果夫妻兩人而已云、

海倫魏爾斯馬迪夫人 異地思鄉擬不再重賽

倫敦函云、傳獲得全英女子網球單打之海倫魏爾斯馬迪夫人、近患強烈之思鄉病、因伊遠離愛夫及家園、雖得榮譽勝利、亦不免寂寞之苦、伊語新聞記者云、明夏或不重渡與賽、惟惠勃爾登之印象及經驗、則極爲愉快而永遠難忘、伊否認謠說、謂其繪書嗜好、較網球尤甚者、事實相反、前者爲伊之生活職業、後者乃余之運動、實爲最大之娛樂、同所重視云、

記美國紐約最大之隧道

紐約函云、紐約爲美國最繁華興盛之都市、人口稠密、街道寬敞、近以商業蒸蒸日上、車輛逐漸增加、據工程專家云、梅海登勃六容林及哈廉司伯三大橋、每日往來車輛在一九一四年、平均爲一萬八千一百九十輛、最近則增至十四萬七千二百八十五輛、故往來如潮湧、雖有廣闊之康莊大道、猶有通行不暢之憾、近乃多方設法擬在地下開一隧道、以減除車輛之擁擠、並記請紐約市長核奪、此項偉大建築約須經費五千九百萬美金、(地價猶不在內)以成世界未有之隧道、地點已擇定最熱鬧之梅海登、及勃六容林二大市區間、隧道中分二國道、備車行一往一來、每一國道再分爲三弄、一弄行快車、一弄行慢車、一弄行裝貨之慢車、隧道長約二萬四千二百八十五英尺、將建自梅海登島最低窪之地下起、經郛文納島北端、而至勃六容林出口處、另建通氣道三、一在郛文納島、餘二則在隧道之兩端入口處、並建最大之電梯兩架、長約三十英尺、寬約十英尺、能提極重之載貨車、而穩然升降、準備乘客電梯二架以備行人之上下、想將來築成後紐約市上之車輛、當可暢行無阻矣、

中國奴婢考

西歐學者、嘗稱希臘文明、爲奴隸的文明、著名學者、如柏拉圖、亞里斯多德等、皆不反對奴隸制度、且極端擁護之、以爲希臘之燦爛的文學藝術、皆奴隸制度的產品、設希臘無奴隸、將無以自拔于蠻荒僞昧之境、古代文明、幾乎熄矣、希臘每征服異族、係虜其衆以爲奴婢、摯之市上、轉相售賣、每一戰勝、市頓添大批奴婢上市、奴婢價大跌、想其時買賣市場、必猛起一大騷動、似今日滬上市上之鬧金潮矣、奴婢制在中國古代史上、似不如希臘羅馬史上之「其勢洶洶」然奴婢上市、則中國自昔亦然、奴婢上市、在中國不知起於何時、王莽謂奴婢上市之制起於秦、漢書王莽傳云、「莽曰、秦爲無道、壞聖制、廢井田、……又置奴婢之市、與牛馬同闌」師古注曰、闌、謂遮闌之、若牛馬闌圈也、「置奴婢之市、與牛馬同闌」此十字可作古代奴婢市一幅攝影照片看、今日市上有騾馬市、豬市、雞狗、鵝鴨市、魚市、北平城內街巷尙有以「騾馬市」「缸騾市」名者、其地想皆昔日騾馬市、驢市舊址、古代則於雞市、鴨市、騾馬市之外、又添「奴市」「此種「人市」錯置騾馬市、狗市等之間、係累而遮闌之、與牛馬同觀、亦煞是好看矣、觀王莽所言、是漢時猶有此種奴婢市、王莽謂始於秦、不知何據、秦以前、有否奴婢市不可考矣、奴婢市上有「奴婢闌」與牛馬闌同列、此猶不足奇、凡奴婢之肉體上、又特加以特別徽志、其徽志若何不詳、據漢書莽傳主人對奴婢特有加一種形式上之處置、其處置之法、曰「封頸」封頸之用意、類似於掛號、未封頸以前、係自由人、既封頸、則由「自由人」一變而爲奴婢、頸一被封、即等於掛了奴婢號、此後不得爲家人子矣、(未完)

三言兩語

中國人破壞的能力是照幾何級數增加、建設能力照算學級數增加、

○　○　○

「善」字下面是一個「口」字、可見人說話是有善意的、「惡」字下面是一個心字、所以我們知道人的惡全藏在心裏、

○　○　○

聰明學生的生活、是「吃好」的「談戀愛」、「看電影」、「聽大戲」、「看參考書」、至於「吃苦」、「聽學術演講」、「談愛國」只有大傻瓜、笨貨才去作、

○　○　○

人們每每對於過去悔恨、這並不是因了他們的罪惡、而是因了他們的愚蠢、

將爲影星 建築銅像

好萊塢函云、電影明星范倫鐵諾、有銀幕美男子之稱、有電影癖者、殆無不知其大名、惜不幸早逝、好萊塢電影界特於下月間舉行盛大紀念會、同時爲范氏建立一鉅大銅像於倫哥庇德公園、以示追慕不忘之意云、

老虎總理故宅 被美國律師以金購去
所有書籍傢具均照原樣放置

巴黎函云、已故法老虎總理克里孟梭氏在弗爾克林街之故宅、克氏晚年曾居住二十年、其病歿亦在此屋中、該屋在克氏生前已爲巴黎某美國律師購去、現該美人又從克氏後人收買、克氏逝世時屋中所有書籍傢具之全部、照原狀放置以作紀念、該屋即由該美人贈與公衆、並雇克氏之舊僕二名、爲該屋保管人云、

調經活血婦科大王出世　女界同胞第一救星到了

婦科愛蘭片

用化學製成裝在眞空玻璃管內之調經種子一切百病聖藥

患經血各病服之藥力絕大老婦服月經復至妊娠子女腰腿腹痛心忙心跳年久白帶久不孕育子宮寒冷速服此藥百發百中有立桿見影之功愛蘭片定價中盒現洋二元大盒四元

花裏生　大小盒現洋二元五　四元五

凡一切最重之淋病白濁婦女白帶服之立時斷根招募各埠代理處如欲代售請向駐鐵嶺上海百福公司接洽可也

遼寧總經理處遼寧小西關祠堂分駐所對過　大生藥房　中國電話二千五百號

長春中西藥房　江省德盛泰　四平街裕順祥　大連西崗德記樓西

黑雞白鳳丸主治功效　經血不調、妊前錯後、經行腹痛、發燒、心忙心跳、白帶過多、久不生育、子宮寒冷、腰腿筋骨痛、或久患小產、夜不安眠、睡多惡夢者、行經血色不正或紫黑成塊及淡紅者、氣虛虧血咳嗽痰喘、時感時犯如同邪病因生氣或房事所傷以致崩漏者、結婚數年、從未生育午後發燒者、凡患經血各病服之、效力絕人、萬試萬靈、雖老婦服亦能生子、百發百中、可謂婦女第一聖藥也、心跳或年久之白帶久不孕育子宮寒冷速服此藥百發百中有立桿見影之功、以湯潑雪之效、購服一試其效力便知、

定價每打四十元每盒四圓吉黑區每盒哈洋五元每打五十元

總發行上海四馬路中和里韓奇逢藥房無限公司

分發行天津法界信昌里十三號韓奇逢藥房無限公司

哈爾濱道外萬國車票隔壁韓奇逢藥房無限公司

遼寧大西邊門外三經路東邊　韓奇逢藥房無限公司分行

韓奇逢大醫士台鑒。啓者。僕因求學用功過度。致患血薄氣衰之症。時常頭迷四肢無力。心忙心跳。白帶過多。經血不調。于歸之後。因家務紛忙。操勞過甚。病尤加劇。屢經中外名醫調治。毫無功效。幸有友人。介紹贈送(黑雞白鳳丸)半打。服之果然有效。又購服半打。病已除根如此良藥不可多得。特奉上像片一紙。請登報端以誌感忱。此請大安。諸玉敬書附像片一紙

風濕骨痛藥到病除

茯苓精功能驅風祛濕舒筋活血所有筋絡中含蓄的風濕毒氣莫不被其排除淨盡患者自能血活痛止行動自如

茯苓精定價每大小瓶現洋二元　瀋陽各西藥房皆代出售

大西門裡　寶康藥行謹啓

伯龍氏立退雀斑葯

專治　雀斑酒刺　汗斑風斑　熱疙瘤血　確有特效

雀斑

定價　每瓶大洋五角　每打大洋五元

各埠均有經售通函購買因包裹過小一次至少須購半打郵費不加

遼寧鼓樓南　永年西藥房監製發行

西醫李伯龍　小兒科

每日午前九時起至十二時止午後出診　門診號金二角　出診二元　車資不加

寓遼寧鼓樓南　永年西藥房

遼寧浪速通　藤田洋行

各式滊爐　滊機　發動機　轉電機　一馬力到一百馬力　在庫富豐

遼寧商業銀行滙兌存欵廣告

經理中津各埠銀洋滙兌額外公道並收存欵分活期定期如定期訂存現大洋金票一年按月利息一分九個月九厘六個月八厘三個月六厘存活期現大洋按月息四厘金票月息三厘此項活期存欵隨便支用如存本票鈔票哈洋定期活期所有利息隨時核議以上均以千元起碼如有大宗存欵尚可雙方參酌市面金融緩急格外從優本行信用當爲各界所嘉許如蒙顧惠不勝歡迎

遼寧大西裡商業銀行謹啓

日電話二千四百零八號　二千五百四十五號

中電話六百十五號　六百二十號

株式會社　大連機械製作所

本店　大連市沙河口臺山町　電話代表共通番號九一五一番　夜間及長距離九一五三號

支店並分工廠　遼寧西塔大街三町目(電話二一〇三番)

品製要目　鐵道車輛、鐵道路線附屬品及信號裝置、鐵橋鐵桁、鐵管鐵屋豆油容器、鍋爐類、汽罐、汽機煙突、各種機械類設計製造据付、鐵鑄鐵、鑄鋼並黃硫鐵物、酸水素瓦斯

驅病魔保健康　惟有

精血素最有保人成功之能力

精血素藥片係摘取健壯動物體內之生命素及胃液原素膵液原素以及腦汁原素脊髓內分泌之液質爲主要成分加以珍貴之植物性藥品之要素提取其精華而去其糟粕按生理學與醫學藥物學詳加參考而製成此精血之原素是以於人体內頗有添精補血之力強筋壯骨之妙尤能健脾胃而增飲食理腎虧而生殖旺盛於人体最爲需要故此藥最能驅除病魔保護健康使人身体壯健則事業之成功可立而待故曰精血素最有保人成功之能力誠不虛也

定價現洋大小盒五圓一圓　半打廿五圓五圓

主治　精血不足　胃虧腸萎　食機不振　以及婦女　神經衰弱　房事無能　面黃枯瘦　久不受孕　遇身倦怠　參遺滑精　四肢無力　子宮寒涼　精神減少　胃不消化　夜不能眠　赤白帶下

詳細說明書函索即寄

歡迎各處代理簡章函索即寄

經理處　遼寧中街　華北藥行　吉林河南街　五洲大藥房　長春三馬路　中西大藥房　長春四馬路　泰和大藥房　江省南大街　育生堂　哈爾濱正陽街　東華藥行　安東通濟街　東亞增隆棧　大連西崗街　康德記藥房　營口馬市街　文勝大藥房

遼東總經理處　南洋新嘉坡　普克德藥行

中國總經理處　上海　普克德藥行

東北總批發處　駐遼小西城門北大淸宮對過　普克德藥行

各省城鎭各大葯房均有代售

成功最妙捷徑

人之一生事業的成功乃人人可期望　有必然原非徒恃僥倖與運命而可成功者也綠僥倖者乃偶然的發生不可　恃以爲常運命之變遷難測何能操成功　之左券但細心考之成功之捷徑不外有三　若吾人能操之以精心恃之以毅力循此三徑　進行其成功必矣一要發揮自己之能力不可自甘暴　棄如肯努力發揮必見發達始終抱極堅之樂觀自信自己必有無限之發展而　得成功之結果二要自立不可稍存依賴自立者最能　鍛煉氣發養成勇往若能獨立奮發勇往邁進其成功之局當不言而喩三要研　究衛生俾身體強健方能適事無畏精神充足乃能運用心思故事業成功　最妙之捷徑尤莫若身體強健爲最重而且要者也

失敗三大原因

凡世人莫不欲其事業之成功而　惡失敗然多有屢遭失敗而不能成功者何也考其最簡明而最大之失　敗原因約亦有其三一係限制自己的能力不肯發揮信念不　堅輕視自己習久慣生怠惰性成虛延歲月一事無爲此乃甚於失敗者也二心　存依賴不圖自立奮發之性勢必日漸退而縮小他日失　敗之機已伏於此一旦變生即不能自存終遭失敗之結果三身體衰弱者不　知攝生身體衰弱勢必志氣頹靡心雖有意進取而身隔被病魔所累　亦必不得發揮其能力觀觀終日坐觀事業之失敗思之必徒嘆奈何　而已故身體衰弱爲事業失敗之原中之尤爲最重而且大之原因也

豫防花柳 清血為要

人生之強弱。皆賴氣血者之調養。故講求衛生最注重血液清潔與否。苟其血液清潔。則百病不生。然考其關係於血液不潔。爲害最大者。尤莫如花柳一症。倘若不幸而罹斯症。輕則一身受累。毀容殘體。重則傳染妻妾。延及子孫誠人生之大患也。雖然如此。苟得名醫良藥。未嘗不可以治癒。本院對於花柳一科。苦心研究參考多年。新法治療素有經驗。無論如何危險痛苦不堪之症。一經着手。數日保痊永遠不犯。藥費優待。格外從廉。如困苦艱難無力就醫者。一概分文不取。本院以普救同胞。濟世活人爲宗旨。非金錢目的者可比。

嵩田醫院謹啓

遼寧小西關大街上頭樓房路南便是(茂林質館對門)

育腎賓

▲政府化驗許可▲各處官廳立案

●補腎壯陽●功非常●除痿早洩●服之最強
●夢遺滑精●第一奇方●腎虛腰痛●轉弱爲良
●白濁淋濁●因色所傷●添精種子●益壽延年

▲第一老牌 ▲補腎聖藥

育腎賓

主治

先天不足 後天虧損 青年早婚 房勞過度
夢遺滑精 腰膝背痛 四肢無力 陽痿不舉
子嗣艱難 交不耐久 房事早洩 精液缺乏
頭暈目花 腎囊潮濕 夜多小便 精神不振
飯量大減 心跳耳鳴 夜不安眠 飲食無味
諸虛百損 勞傷咳嗽 日久白濁

定價每盒現洋一元二角 六盒現洋六元

人之生也○未有斯身先有此腎也者乃先天之源○五臟之本○主於藏精是爲作強之官○故腎氣充足則身體強健○若青年早婚老年虛弱○爲情慾所累或手淫或房勞思慮過度○則腎經衰弱○以致夢遺滑精陽痿不舉○交合不歡臨房畏縮精關不固交不耐久等症生焉○果不精藥力以營養補救○則後患何堪本行有鑒及此特製育腎賓聖藥○專治腎病此藥能滋陰補腎壯志安神開胃健脾却病養身○凡男子陽關不固交不耐久等病○服後精神倍增陽道雄健此藥性質和平○四季可服○絕無發熱下火之弊屢經歐美各醫學博士推獎贊許○認爲補腎之第一良藥○又經北京內務部化驗立案○育腎賓品名備案專用以防假冒○無病常服能令精神充足飲食加增滋潤肌膚○美容顏壯筋骨○補眞陰堅陽道○極精益髓種子廣嗣○永保健康○終身無虧腎陽萎之虞凡由腎虧後所得各症○服此藥均有特效○服一盒有一盒之效服一打有一打之能却病延年○堪稱第一無二之聖藥也○非普通市售之興奮宜淫遺患諸藥可比○幸勿誤會

新注意總發行哈爾濱道外十五道街金勃先藥房

男女結婚以後定然生子此天地間之至理也但往往有婚後數年其妻子仍未受孕者推其原故不能盡咎婦人實由男子之精氣虛損所致故雖三妻四妾亦終無兒凡女子之能生育亦全賴乎經血調和方能有子往往世間男子身體極壯而妻後終不見育者此則由於女子之經血不調或子宮寒冷而不能受孕以上二者均非家庭之福 育腎賓 爲補腎之聖藥非同凡品性既不寒不熱而功能養陽滋陰提也本藥房經售之陽固本有益治病無病養身凡患 腎虧(陽萎)(夢遺)(滑精)(腰膝背痛)(子嗣艱難)以及(青年早婚)(房勞過度)(見色即洩)下元虛寒白淋濁濁等症服此育腎賓聖藥自能添精種子●女子年老年服恢復青春少年服強精健腦如君不信請試便知

益壽延年患病請用本藥房世傳經驗特效之婦科三寶調經養血丸帶藥暖宮丹以及

紅緞子仙膏

此膏專貼婦女癥瘕白帶善治精血不調偏患子宮寒冷經來腰腹痛疼或精來先期而至或後期而來經閉經枯乾血癆症白淫白帶久不受孕屢患小產等症均有特效內服調經養血丸兼用帶藥暖宮丹無不立起沉痾眞婦科聖藥也

婦科三寶

紅緞子仙膏 帶藥暖宮丹 調經養血丸

以上婦科三寶係金勃先大醫生家傳秘方經驗數世活人無算紅緞膏專貼婦女經脈不調月經提前錯後赤白帶下淋濁崩漏經行腹痛色氣不正腰腿酸痛子宮寒冷下部抽痛久不孕育屢患小產經閉經枯乾血癆症面黃肌瘦少食無眠年後發燒肺癆咳嗽心忙無論如何難治之症或經多醫不效者將仙膏貼肚臍一張百病俱消無病常貼此膏舒筋活血退風散寒種子調經可益壽域誠聖藥也內服調經養血丸善治氣血虛弱腹中癥瘕痞塊肚腹四肢倦怠骨蒸發熱氣切咳嗽以及婦女百病無不藥到病除大有起死回生之效凡婦女患病無論輕重早有新得如能外貼紅緞子仙膏內服調經養血丸則百病若失氣血充足身體康健可得家庭之中樂趣也紅緞子仙膏定價大貼現大洋四元中貼兩元加料每貼六元仙膏現收半價調經養血丸一料現大洋四元凡買紅緞子仙膏一貼者奉送帶藥一付 哈爾濱道外十五道街金勃先藥房啓

●育腎賓及婦科三寶紅緞子仙膏代理處列下●

遼寧大成藥房 吉林文生堂 雙城世昌增 拜泉錦和盛 (以下各代理處：遼寧、遼陽、安東、大連、公主嶺、四平街、開原、鐵嶺、千金寨、本溪湖、鳳城、昌圖、金州、洮南、遼源、通遼、吉林、長春、營口、黑山、法庫、錦縣、西豐、東豐、山城鎮、新民、彰武、義縣、北票、朝陽、溝幫子、北鎮、江省、海倫、張家灣、扶餘、大賚、五常、佳木斯、綏化、林甸、拜泉、寗安、一面坡、磐石、新賓、阜新、平泉、赤峯、訥河、克山、嫩江、泰來、依安、海倫、綏稜、慶城、青岡、鎮東、瞻榆、開魯、凌源、西集廠、巴彥、昂昂溪、海拉爾、熱河、凌源、烟筒山、阜新等各藥房)

無處購買請將欵滙至哈爾濱金勃先藥房原班回件不悞

眞正吉利刀片耐用經久剃鬚滿意

惟有吉利工廠能製出一種刀片、恰合吉利剃刀之用、厚度恰合、韌性恰合、乃至其雙邊四鋒之磨光星利、亦無不恰合。

眞正吉利刀片剃鬚時貼切光潔、絕不刮痛、及使皮膚發炎、剃後面膚凉爽舒適、且能耐用經久。

勸君購買眞正吉利刀片、須知此種刀片在出廠以前、每片經過之工作、檢查、及試驗、計有一百十五次之多、完美無疵、自不待言、封以綠紙出售、上有吉利君肖像、每片之上刻有菱形吉利商標爲記、

各大洋廣貨店均有出售

中國總經理 香港 上海 天津 美商同益洋行

2

新到 漆布 瓦龍鐵 平白鐵 燈泡 新到

發售 五金、機器、工具、電料、鐵道材料、綿絲布、平白鐵、瓦壠鐵、

大信洋行

遼寧大西邊門外大街路南

電話中一〇九二號 日二二三七號 日長二五一九

本店 大連市監部通

支店 長春城內東三道街 哈爾濱道裡新城大街 天津日本租界 吉林省三姓 占林省富錦 錦縣城內東街 大阪市南區安堂寺橋

美國 巧拿淋 新到

主治

五淋白濁。便尿不清。尿道潰爛。小便困難尿中混血尿道閉塞。膀胱發炎。疢濁重症請購試之定能應驗如神一瓶除根永不再犯

這是空前未有之新發明淋濁除根聖藥巧拿淋丸(Gonerrhoea Tablets)專治疢濁淋症醫藥無效或時愈時犯試服此丸定可斷根因該丸內含三大要素即一純檀香(Sandal)(二)沙婁爾(Seel)三(梅天靈藍 Methylen OBlue)此三種藥品均係殺菌滅淋清掃尿毒之貴重藥料凡各國醫學博士無大稱贊爲决妙之品

遼寧代理店鐘樓南總發行所 大成大藥房

代理店

遼寧 五洲藥房 遼寧 中西藥房 遼寧 大德生 遼寧 歐美西號 遼寧 歐美東號 遼寧 大吉祥 遼寧 北市場 遼寧 恒濟堂 遼寧大西關 泰和堂 遼寧 同德西藥房 遼寧 利亞藥房 四平街 天德堂 四平街 裕慶長 四平街 增順新

四平街 德慶興 洮南 德慶仁 洮南 永和堂 洮南 和發藥局 洮源 大德慶 遼源 廣生堂 通遼 德聚成 通遼 和發藥局 八面城 德慶同 八面城 和發增 范家屯 天德新 范家屯 天德慶 范家屯 瑞生祥 新民屯 新發德 溝幫子 廣生堂

錦縣 福隆永 錦縣 大金生 義縣 東增號 綏中 和堂 山海關 公和祥 開原 德祥厚 開原 德泰臨 開原 生全堂 鐵嶺 福合盛 鐵嶺 合發久 昌圖 德泰玉 公主嶺 三合公 千金寨 信仁堂 本溪縣 春興堂 本溪縣 慶和誠

雞冠山 德厚興 鳳凰城 大生恒 鳳凰城 大德生 安東 福興堂 安東 大生東 安東 恒興藥行 安東 東益增 安東 瑞祥泰 遼陽 福春堂 遼陽 義和堂 遼陽 源興仁 遼陽 天鉦成 海城 天福順 蓋平 德增福 大石橋 天一堂 營口 衛生復 瓦房店 保興長 普蘭店 廉德記 普蘭店 志義成 貔口 康德記 金州 順發成 熊岳 志義成 新泰成

大連西崗 廣興堂 大連西崗 天和藥房 大連西崗 志發成 大連西崗 同德藥房 大連市 華泰藥房 大連市 華西藥房 大連 德記西棧 大連 增盛藥房 大連 康德記 大連 德記全棧 大連 劉家屯 志發成 三十里堡 志義成 旅順 仙芝堂 旅順 大德堂 長春 世一堂 長春 同德堂 長春 天和堂 長春 天育堂 長春 中西藥房 長春 泰和祥藥房

長春 義和慶 長春 天益增 張家灣 德泰增 雙城堡 世昌厚 雙城堡 德興堂 雙城堡 永德永 阿城 世昌堂 阿城 世一堂 阿城 永德隆 一面坡 玉盛鉦 一面坡 德和堂 橫道河 天合福 梅林站 會榮堂 寗安縣 振興堂 寗安 慶升堂 寗安 大和裕 安達站 誠泰隆 安達站 吉盛堂 安達縣 延壽彩 呼蘭河 銀和堂 呼蘭河 天和恒 呼蘭河 德興堂 呼蘭河 復和堂

呼蘭河 永德堂 通河縣 同發興 通河縣 和發通 甜草崗 新來春 昂昂溪 育生瑞 巴彥 長發藥店 木蘭縣 和發全 同賓縣 吉盛宏 方正縣 和發長 三姓 德慶昌 三姓 同益和 三岔河 同慶和 三岔河 天德堂 三岔河 同順和 扶餘縣 慶昌福 農安縣 德泰增 克山縣 德興祥 樺甸縣 天益堂 關西 中西藥房 大賚 衛生藥房 海拉爾 洪德堂 西集廠 同發德 明水縣 廣增和

烏吉密 大德昌 佳木斯 德慶宏 賓縣 榮聚久 拜泉 德泉藥房 烏珠河 天發慶 十二非字 同盛泰 林甸 成盛永 二克山 順盛茂 富錦縣 西藥商行 吉林 泰華西行 黑龍江 泰華西藥房

設無處購買請將欵寄至總發行所哈爾濱立即奉上不悞價目每瓶大洋二元五角每打廿五元

頸項炎腫 百藥無靈

惟有如意膏奏厥神效

江西應家口振興祥近向敝局購膏並附來書云「鄙客童汝會君前患頸項炎疼痛腫塊請醫服藥竟皆無效因購如意膏試敷之搽後不半盒奇效立見痛止腫消霍然全愈矣」 如意膏清涼舒適消毒生

肌乃合舊式藥膏之長而加以改良增益成爲一種皮病專方統治疹瘡疥癬 疔瘡 癰疽 熱癤 痔瘡 濕氣 爛腳以及燙傷 割破跌損 蟲螫 價目每盒七角六盒三元五角郵費免收 遼東總發行上海江西路六十號韋廉士醫生藥局 各埠藥房均有出售

父患瘧便難母血虧經滯兒食積蛔蟲

南洋華僑得其治療之秘均在韋廉士家用良藥中也

張亞勝先生闔家之玉照

凡會人士對於購備家用良藥每以韋廉士醫生之出品効驗如神一手齊備而藥爲採用焉即如南洋彭亨鐘古亞毛生鐵路監工張亞勝君亦其中之一也張君書『鄙人患瘧寒熱往來歷三年而未愈迨瘧去而體弱神疲胃呆便閉雖服各種補劑均鮮實効後從友勸試韋廉士紅色補丸間服清導丸即覺胃強便順體力漸增迄今猶是百病莫侵康強勝昔也內子素患血虧經期不準面唇淡白胃痛神虛鄙因自身之經驗亦投以韋廉士紅色補丸及清導丸果見其面色漸佳胃納頗好無何胃痛告痊經期亦準現亦十分康健矣至於舍下兒女三人或患食積或患蛔蟲腹脹胃痛夜眠不安發熱煩燥雖試各藥無効乃投以嬰孩自己藥片諸症漸退食健眠安今彼三人均先後告愈復其康健活潑之天眞矣』韋廉士紅色補丸係天下馳名補血健腦之聖藥每瓶一元七角六瓶九元清導丸徵利潤腸導滯每瓶七角六瓶三元五角嬰孩自己藥片爲小兒腸胃病之專藥其價與清導丸同郵費一律免取 遼東總發行上海江西路六十號韋廉士醫生藥局 各埠藥房均有出售

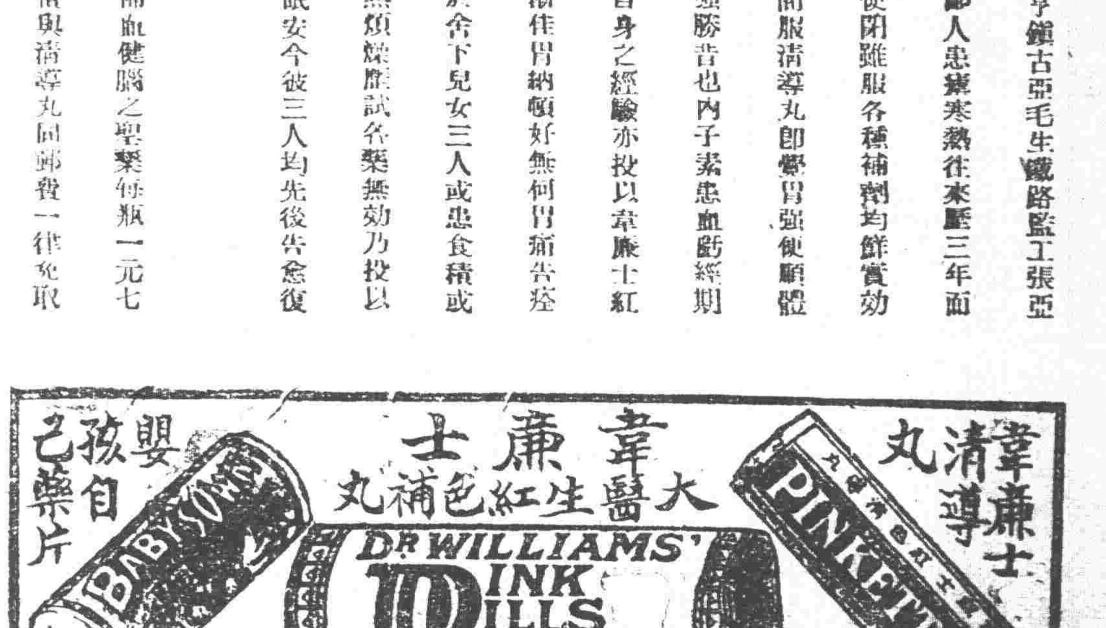

大連

改正埠頭費率 連商議所意見

大連埠頭貨物料會改正問題、日前滿鐵諮問大連商議所、該所經兩次開會協議結果、二十八日答覆滿鐵本社、要謂大連埠頭現行貨物費、已經三次改正、合低減三成乃至十成、此次猶欲由年收入九百萬元中、大體低減二十萬元、按物價下落之趨勢推察、至少亦須低減九百萬元之二成五分、但因人件費及其他關係上、現行率低減二成認爲至當、此外棧租固在低減之例、然現行費率表、原料較製品商率、此應加以整理、又如長期保管貨物費率過高、短期保管貨物費率過低、有違大連港中繼港之使命、一般託保貨物者、多貯藏於上海大阪、故長期保管貨物費率至少亦應與上海大阪棧租採同一費率云云、

攜帶天幕行搶 被刑事隊發見

沙河口日警署刑事隊、在馬欄屯附近警備中、於廿七日午後十一時、發現形跡可疑者二人、當予檢查、搜出裝入彈丸五粒之手槍一支、另子彈九粒並天幕一架、帶署嚴重審訊後一姓孫名華亭、年四十歲、一姓楊名成財、年二十九歲、同是山東省籍、供稱當日晚、擬赴潮家屯附近之居民處行搶、不想在途中被捕、並供出同夥孫福吉在永安街一〇七號居住侯喜麟在侯家溝居住、郭寶綸在福昌華工宿舍十七號居住、當經警署赴各該宅一一逮捕、並在孫福吉處抄出子彈五十三粒、至上記之孫楊二名、當晚確擬行劫、其所持之天幕、即意在山上露宿之用云、

連鎖店前 開夜市

大連市社會館力行會、在連鎖商店街開設夜市一節、已經呈請當局、于廿七日接到許可指令、定自廿九日開市、刻正忙碌準備中、

安東

戀姦殺父犯 幸被日警查獲

有山東省福山縣人夜流棟其人、合與同縣人婦女安秉子發生戀愛、自去年八月以來、双方纏綿情深、難離難捨、不意日久被女之父偵悉、擬出隔絕手段、致觸一對戀人之怒、兩人圖謀竟將女父於上月廿六日、在飯中摻入毒藥毒死、用麻袋包裹秘密棄於附近、姦夫淫婦、以爲障碍物出、今後可以自由、遂於本月九日、兩人由原籍出發、相偕乘船來安、不意月之二十七日、在大和橋通九丁目華人飯館內、被日警官看出破綻、即帶至署內審訊結果、關於以上之犯罪行爲、二人竟一一實供、氣相大白、日警署即於二十九日、將該姦夫淫婦、引渡於安埠公安局懲處云、

決設派出所 防止密輸

安東海關爲防密輸計、決定在鴨江下流六道溝、設置海關派出所云、

上流豆糧 運到概數

因鴨江增水結果、上流地方糧石、大豆小豆、及其他降續運到、每日一萬五千石左右、再載主廿七日止、運到數量、約十五萬石云、

請減木材價

安東木材商組合、于廿八日派代表往訪採木公司、關于低減原木單價、及其他事項、有所懇請、公司側早有低減意嚮此議不遠即可實現云、

鳳城

添編馬警

公安局奉警務處令、查各縣公安局馬警額數、多有不足、當此青紗障起、深恐有不敷用、茲爲地方安全計、特令各局、添編馬隊額數、以免過事倉猝不及、現已規定一等縣添編馬警九十名、二等縣添編馬警三十名、三等縣添編馬警二十名、仰即遵照勿忽云云、

講習會概況

教育講習會、開會業已一週、値此雨霖霖汗溜溜之際、二百餘人、團聚開會、研究黨義和教訓方法、既不懈涩、又不怕熱、這種精神、實在是鳳城教育之光、而該會復又注重實習批評、以求實際、至於辦事員則殷勤周到、會員均能虛心聽講、人數雖多、而秩序井然、洵可欣佩、至八月三日、即行閉會云、

互換地畝 應立契紙

縣府頃奉財廳令、以人民互換地畝僅立有換單、領名既不相符、日久年深、易出糾紛、應飭該縣長、佈告人民、換地須按時價立契、遵章投稅、增發戶管、俾符名實、以重產權

撫順

陰謀顛覆列車

列車顛覆陰謀、又復發現、日前奉撫路李石寨西方二啓羅米突地方、有鐵軌釘子廿三根、被拔去者、撫順日警署于廿八日接到訊息、除急派係員赴場檢証外、百方案查犯人中云、

長春

擬設戲院

范家屯南大街居住華人李成合、擬在該街創設戲院、正向當局呈請認可中、查工事豫算爲八千元、該院樓上可收二百七十名、樓下可收四百名、俟接認可指令、限三個月內竣工云、

遼陽

罰金准易拘禁

縣清鄉局奉總局令、爲取締游民私槍及不正當團會各辦法處罰錢案、如被罰人無力繳納者、得准連坐章程之第六條規定、按一元之罰金易一日之拘禁云、

農廳飭報 工廠情形

縣府奉農廳令、以本省各種實業工廠、設立手續、製造之優劣、銷售暢滯、亟待攷核、仰即將該縣所有工廠若干、及其製造銷售其情形、切實調查造表具報云、

搶案迭出

當此青紗障起、四鄉路劫之案、迭見層出、日昨邑西朱三台子村、醫生宋獨武、前往白旗堡村治病、行抵中途、突由高粱地跑出劫匪二人、當將宋某攔住、迫搜錢財、結果搜去奉洋百餘元、匪即逃去云、

黑龍江

梁局長 注重衛生

省會公安局長兼商埠市政局長梁橫、以際茲盛夏、天氣酷暑、衛生一道、最須注意、應免疫病發生、故特派公益衛生兩科職員、每日輪流檢查住戶旅館肉舖等處之衛生、倘有不清潔者、即傳令掃除、若陽奉陰違、定按違警罰辦云、

督察長 召開會議

省會公安局勤務督察長劉允升、近因夏防吃緊、恐不良份子、破壞治安、爲防患未然計、不致爲太害、必引起商民恐慌心、現日前省埠江沿、分發生窃案、以及韓僑被暗傷事件、雖將兇犯經督察長捉獲、猶恐懲不畏法之人、再有後起者、爲害滋大、特於廿二日召集督察偵緝兩處職員、公開會議、茲誌會議情形如下(一)由督察處傳知各分局所、際茲夏防期間、所有長警、對於勤務須注意加班守望梭巡、勿得偷惰、務維治安、(二)所有督察員、每日分班乘自行車不分晝夜寒暑、風雨日期、往返梭查各分局管區、督飭崗警嚴行防範宵小、(三)偵緝處每日由偵緝長、帶同偵緝員、分班在省內外、明查暗訪、如遇面生可疑、及行動詭詐之人須當盤詰、倘言語含混、即行逮處、果無犯法證據、亦命取保釋放、藉過盜源、(四)嚴查客棧娼窰、不許容留形跡可疑之徒、倘有是項人時、當呈明本處、違則予以相當違警罰鍰(五)當此夏令各該長警、須盡力職責、得推故偷惰、無論何人該班、應負維護責任、設無故漏崗漏差、發生事故時、即由其人負處分之責、由本處呈報局長、輕則罰薪、重則懲辦果如各長警實事求是、各相勗勉、定有獎賞、以資激勸、自傳知各分局後、而督察長復躬親馳飭梭巡於署日之中、藉防宵小、嚴查奸究云、

旅順

定期驗收 體育員

關東廳體育研究所主催之第二次夏期體育學園、定于八月一日至十四日間在旅順體育場舉行查該學園收容者、由各小學三年級以上之男女學生三十名爲限至學園日課、▲午前八時舉行身體檢査(體溫、脈肢)▲八時半冷水摩擦、體操、▲十時體重測定、▲十一時半休憩、食事、餘興▲午後零時半午睡▲二時、身長胸圍之測定▲三時營養補助給與、休憩▲三時半洞水、▲四時半解散、

朝陽鎭

體恤商艱

本鎭向無銀號、每至青黃不接之時金融奇緊、一般商民告貸無門、街面之困難已極、本街商會長陳俊卿劉夢九二氏、有鑒及此、特面謁張輔帥、及邊業銀行行長、當蒙允許、大約月內、永衡官銀分號、邊業分行、即可實現、嗣後一般商民、當無向隅之歎、若二氏者、可謂能體恤商艱矣、

昌圖

城鄉胡匪日多

日前在商號開門時、西街廣昌和、突來一人手持短槍、威逼多時、方行逃逸、至晚間距城三里之瓦盆窰、郭姓家闖進匪多名、先槍殺六齡小兒一名、綁去肉票二名、後至同屯馬姓兩家、各綁去一名、似此胡匪日多、無論鄉城、一夕數驚、有地方責者將何以善其後耶、

劉局長 熱心教育

教育局長劉又新、辦學以來、二十年如一日、清高貧苦、從無染指、故由教員事務員、教育會長、勸學所長、及教育所長局長等職、其辦學不遺餘力之處、早爲全縣人士所共見、今屆暑假之期、該局長爲刷新教授起見、特假縣一校舍、組設教員講習會、凡高級以下教員、均須入會講習、俾教法得以除舊換新、傳授學童、得有良好教授、非劉局長之熱心、曷克若此耶、

電話局 局長易人

昌圖電話局長孫郁周、因事辭職、業蒙照准、遺席委農會長趙霽麟接充、昨已接鈐視事、函知各機關查照矣、

律師事務所成立

律師張奉翊、已在南京政府登錄、發有律師證書、其範圍地、係在鐵嶺地方法院律師、在昌圖分庭執行職務、於昨二十四日開始辦公、該律師爲聯絡感情計、紳商學政法報各界、斷稱一時之盛云、

梨樹

商務會 改選委員

梨邑商務會、已屆改選之時、當由前會長陳香閣通知各商號、定於二十四日爲改選之期、並柬請包縣長及劉分局長、臨場監視、依法投票、計視世恩得票最多、當選爲主席委員、常務錢劉煥然常忠民郎樹棠四名、當選爲常務委員云、

四平街

日警署 警官調任

本驛日警署長龍巖藏氏、爲注重夏防、清除匪患起見、日前將共榮街警察官派出所警官鈴木氏、調至北市場警官派出所以田村氏調共榮街警官派出所鈴木氏到任以來、對於北市場戶口嚴加調查、一般無業流民私售鴉片開燈供客者、恐受取締、無不驚魂失色云、

台安

于縣長調興城

台安縣長于冠瀛、蒞職至今、成績卓著、現被省政府調陞興城、一俟新任閻氏到縣交接清楚、于縣長即往興城縣就職云、

苦力跑了

台安縣教養工廠、於本月二十六日下午、派苦力四名、出外担水、不料行至兵營東、因出大便、將桶遺放、被該苦力拾桶而跑、待當某察知、已不能追捕、當投縣署公安局、即時出追、結果得獲苦力一名、其三名持槍遠逃無踪云、

新河漲水 農民修壩

台安縣第四區新開河、係柳河下流、茲因上源漲水、該河近日水勢猛大、該區分局長富慶林、及大隊附徐玫和、會首李樹楠、村長呂漢臣、趙廷文孟子珍等、督飭農民二百餘名、猛力晝夜堵修、該水未得外溢成謂該區首領、督飭有方、農民實心賣力云、

遼河決口

本縣境內遼河、由春至夏、水已乾涸、來往車馬、不用渡船、自行通過、從來未有如此乾涸之甚、農民咸謂秋季必有大水、及前數日、大雨連綿、水勢果然暴漲、六區界鴨子處該河決口一道、水勢雖不甚湍大、而田苗均未成熟、多被淹沒、農民異常叫苦云、

西安

于鎭使 注意剿匪

西安縣政府、准駐山城鎭于瀾波鎭守使發布對於剿匪佈告、大致胡匪之行蹤、強半因地方有通窩濟者、匪人方能恣肆、如有以上之與匪通氣者、准人民告縣、但須具有眞實姓名住址、並有保條方能爲准、若恐事後洩露匪人報復、官家方面、准能不與之洩露、如有挾嫌妄控、定必治以反坐之罪、此種佈告經縣政府張貼、俾人民週知以靖匪患云、

考選體育 留學生

西安縣教育局、奉遼寧省教育廳訓令內開、准漢卿基金董事會函開、委託考取體育留學生三名、計留美者一名年予現洋五千六百元、留日者二名每名年予現洋二千五百元、資格限高中以上畢業者、籍貫、須在東三省者方能錄取、刻經教育局掛牌示知、以便有志者投考云、

分公司亦須註册

西安縣政府、奉遼寧省農礦廳訓令、奉國民政府工商部令開、凡各項公司業經通知一律註册、其公司中如有支店即分公司亦應照章註册、並規定辦法八條以資遵照等因、奉此、縣長奉令後除令知商會分知各公司外、並擬撰佈告使商民週知云、

實業社 挽回利權

西安縣西安實業社、係教育局長、王晉之、與前在教育界充差之李化春等人發起、其主要部份爲製造洗衣裳所用之胰皂洋燭牙粉等貨物、該社股欵亦係招募而成、強半爲教育界人士之股欵、該社近來所製之洋燭然點耐久較之舶來品爲優胰物美、遍來街市各商家爭相購買、在該社先期定製者已有三千餘箱、其國人之心理亦可概見、該社供濟社會、挽回利權、較之空言叫囂者何啻天壤云、

綏中

帖稅票 免註款數

本縣稅捐局、昨奉上令、對於征收帖稅、凡帖內應註稅欵數目、暫勿塡寫、以免與收據分岐、略謂現查帖稅係按兩季征收、而領帖則年發一次、前領帖稅收據、應塡稅欵一欄、既非全年數目自與帖載稅數不符、茲定整頓劃一計、無論何項帖張、凡帖內照註稅欵數目、暫勿塡寫、以免與收據抵觸、所有各商按季納稅、均以收據爲標準等因、該局富局長、奉令後當即遵照辦理云、

北鎭

禁賣青苗

縣政府奉省令、近年來農民因欵項拮据、有於青紗障起時、將所有田苗先爲估價出售、業主買主交欵、流風所及、爭起效尤、若不禁止、將來何堪設想、特令各縣長飭屬查禁云、

廳令禁送 縣長匾額

縣政府頃奉民政廳通令、各縣商民、往往集資、爲縣長公送匾額、歌功頌德、殊屬有違省令、特通飭各縣、嗣後不得復有此事云、

夏防期間 須整槍馬

本邑公安局近奉處令、當夏防期間、公安大隊槍馬、必須整齊、以備遇事應用、特令各縣公安局、對於槍馬兩項、務須嚴加愼重云、

令愼重防務

本邑駐軍奉邊防公署令、爲愼重各軍隊駐在地防務起見、特通令各軍隊長官、將現在駐防地點呈報、以便審查、如防地不相宜時、酌予調防、或兵力薄弱、酌予增加、並須嚴查防地、旅店妓館、以免藏匪窩入、擾亂治安、而重防務云、

吉林

大學招考 文法生

吉林大學文法院招考自二十八日至卅日實行

岫巖

頒到鈐記

苗圃兼蠶業試驗場長張定心、頃奉到縣政府頒到鈐記一顆、文曰岫巖縣蠶業試驗場之鈐記、遵即啓用呈報外、並分函各機關查照云、

講習會之新波瀾

縣城教育界、本屆暑假講習會、辦理尚稱完善、惟二十二日午前九至十點鐘課、張永久縣督學、因第十高小校長趙玉請、頭戴便帽(紗帽頭)以爲不恭之至、喊令摘出、趙以當衆之下、顏面難堪、據理辨論、張未聽逕入、誓志不撤趙某不休、一般咸爲小題大作、姑誌之以覘究竟

錦縣

剿匪軍 擒匪擊匪

刻前靑帖高起之際、盜匪最易猖獗、因之四鄉防務、頓形吃緊、各區村遊擊隊自衛團亦均加嚴戒備、入於警備時期、茲將各剿匪軍近日所擒捉及擊捕盜匪人數分誌於下(一)二十四日(七月下旬)游擊李隊長、帶隊在三區觀音洞山麓孫家坎地方、搜獲匪犯劉忱一名(係在綠林好幫內爲匪報字傻子)於日前解送清鄉局訊辦(二)二十六日八區山神廟自衛團在本區搜獲匪犯董文柏一名(係在老來好紅幫各幫內爲匪報字老疙疸)於二十七日回解到城、(三)二十七日遊擊李隊長復帶隊在城北溫滴樓分駐所界內、岩靜寺北、山上與匪接仗、相持多時、牽被官軍制勝、斃匪二名、並打下三區大亮甲山人票王德王貴單保順三名、及義縣蘇子海村民劉鳳林一名、(四)二十七日公安第四十九步中隊石隊長、在八區富養屯搜獲海龍幫匪犯報子大與張寶興、報字平東方成藩二名於二十八日即解送到城、(五)二十七日四區自衛團在大齊屯東邊擊斃盜匪一名、(六)二十八日七區魏家街分駐所在蝦莊子地方搜獲匪犯程恩一名、該匪係在九江幫內爲匪、報字海龍現正在解送來城中云、

新民

大隊長 捉獲胡匪

本邑公安大隊長張忠澣、前帶卅八中隊、下鄉游擊、會誌本報、月之二十八日、行抵五區界陳家窪子、聞股匪拆帮四散之說該隊長、即令便衣隊分帮設卡防緝、至午後在該村南道上、捉獲匪首、傅有春、從匪王子義、二名、長短手鎗一隻、八魯子手槍一支、一併搜獲、帶回隊部審訊、供認強搶不諱、即轉送公安局云、

洮南

鎭使慈善

洮遼鎭守使張仲濤、蒞任數載、潔己奉公、對於地方慈善事宜、無不首先提倡、如興修本邑武聖廟、設立萬字會道院種種善舉、實爲各界所欽佩、張鎭使賦性仁慈、於此可見一斑矣、

張團長盡職

駐洮步兵二十旅五十八團張文輔團長、自蒞洮以來、對於軍務、極力整頓、按日督率士兵出操二次、上講堂二次、該團兵隊異常齊整、均有尚武精神、張團長訓練有方、於此已可見矣、

安圖

縣府派員 晉省領印

本邑縣政府縣長馬空羣、頃奉省政委員會通令略謂現接行政院頒發各縣政府銅印、仰即派員來省具領、縣政府奉令後、當即派員晉省具領云、

商務會改選

本邑商務會主席宋增祥、任期已滿、定於八月一日午前十時、重行改選、新任主席、不知何人、俟選出後再誌、

長甸河口

獄犯脫逃

寬甸監獄寄押未判已判囚犯甚多、不意二十四日晚十時許、突然越獄、逃出囚犯若干、當經公安隊等四出捕獲、除捉回囚犯不計外尚逃盜犯及無期徒犯三名、能否捉回、俟訪續誌、

扶餘

教育界 消息一束

本邑教育局、鑒於放假在即、各校應行結束事項、尚有數端、茲特分別記錄於後、發送鈐記、各校自改縣立後、以前圖章、自不適用、今已將舊章繳銷、新刊鈐記與長戳、分送各校、以便啓用云、催報表册、各校表册、多有未送齊者、現屆暑期、又値年度、自應結束、是以分函各校、催速呈報、以便彙轉云、徵求成績、各校學生、於此學期終了、成績之優劣、宜互相比較、而資改進、故教局向各校徵集、以便瀏覽云、以上數端、均係於此假期前、應行結束之事、綜而記之、以饗閱者、

麥秋農忙

本邑因雨量充足、田間麥苗已漸成熟、近來天氣晚朗、正好乘時割收、以免陰雨誤事、故近數日內、一般農戶、多來城採買食物、以備應用、一般勞工、因感缺乏、價亦大漲、每天工資均在二百吊以上、合現洋一元有奇、不爲不貴矣、

公安局 修治道路

本邑公安局長張作樹、自到任以來、關於路政、積急整頓、近來天氣陰雨、連綿數日、大街小巷、泥濘滿途、該局長有鑒及此、特令衛生股率領土工、力加修治、是以本縣路政、因之大見起色云、

組織國畫 研究會

本邑縣立第三小學校、美術教員吳純一、爲改進國畫、增展藝術起見、特組織國畫研究會、凡有志學習國畫者、均可報告加入、並不收費、以互相研究、而期改善爲宗旨、故一般具有美術思想者、多加入焉素好藝術諸君、盍興乎來、

濱縣

王監督 下鄉驗界

賓縣司法監督王之翰、日昨親往五區土頂子村、勘驗地界、該案係豐某與馬某因地界不清、爭持成訟、業經起訴吉林法院、仍令賓縣司法公署更審、兩造各不相下、是以王監督親臨其境、勘驗孰是、以期水落石出云、

槍殺事主

賓縣四區界住戶邢占林、家道殷寔、並有槍械、彼匪垂涎日昨忽有土匪數名進院、當將事主邢占林槍斃、搶去大槍兩桿、綁去人票一名、人票旋自逃回、現在該處駐防保衛隊、韓隊長帶隊追擊、能否戈獲、容訪再誌、

張家灣

軍警查街

本站護路駐軍七十二團陳團長鍾奇因青紗幛起、特恐宵小滋擾事端、於治安不無妨碍、於日昨(廿三)日知會、特區總署及德惠四區公安分局軍警聯台、分途搜查、對於行人、嚴行盤詰、至七時始行完畢、惟聞拿獲有穿軍衣某甲、並帶有大小槍各一枝、是否眞正軍人、不得而知云、

依蘭

軍官黜涉

本邑陸軍第九旅五團騎兵營、營長張作詩、因查第三連中尉連附于連海、不稱職守、立予撤差、遺缺不便虛懸、查第二連少尉連附楊德有堪以調升、當即呈報請示遵行、又第四連連長李桂卿、請准長假、遺缺以本連中尉連附郭滿泉、暨少尉連附高喜林、一連中士畢玉寬等、依次遞升、以專責成云、

迷信巫醫 火燒幼子

本縣太平鎭街金生利執事王國卿、有子數人、幼子名玉魁年甫八齡、在第四校讀書、不意六月初旬患病、延巫治療、據稱此兒痴無妨、須臾、王魁之母即云(俗稱大神降臨)此子係關老爺前之仙童、至六月七日午刻即行升天、逾時即有全家喪歿之兆等語、王國卿聞悉經駭異常、即速于北門外山崗下、置引火物甚多、屆時即將其八齡子、抱于其上、四周以火引燒、此子曾向乃兄叩首求救、弗應、立時烈焰騰起、嗚呼、該子已成灰燼矣、嗣經公安分局傳訊、而王國卿特有佛教之護符、一再致電北平總會營圖免究、縣主席王世選、以事關人道風化、未便輕恕、當飭公安分局、將王國卿夫婦解送依蘭法院、依法懲辦、以維人道、而正風化、將來如何裁判、容訪再誌、

虐媳慘聞

本縣太平鎭街西永茂執事李廷章者、家道小康、子名興閣、娶妻王氏、該氏素稱賢孝、乃因小姑年方登瀛、貌美而淫、與鄰居某生(未詳)有染、被其母所見、遂於父、父乃執意將其女、置於死地、經王氏跪求於乃翁之前、通宵達旦、始獲宥免、不料該女竟以羞慚之餘、屢次向其父母誣訴伊嫂之非、久之、翁姑信以爲眞、即屢加虐待、王氏不堪其苦、于七月十五日夜間自縊、以求速死、至次晨遇救、刻已六七日之久、該氏仍屬不省人事、將來能否得慶更生、容訪再誌、

設立塾師 講習會

本邑教育局呂局長、因查縣境各塾師、均無新學知識、按私塾之設、原爲補助學校教育所不及、宜與學校課程相輔並行、若使背道而馳、則子弟一

五常

河水暴發

五常城西十里之遙、有芝陵河一道寬約半里、近因陰雨綿綿、河水暴漲水勢過大、河沿附近農民、惶惶不安、車馬行人、更覺困難云、

延吉

金局長 奉令調農

本縣公安局長金國禎氏、於七月二十日奉省府警務處令、與農安縣公安局長鄭文韶對調、並令金局長先赴農安接事云、

北大生回延

旅平北大學生、崔秀琴女士、因該校暑假期間、於七月十九日由平抵延省親、據聞該女士云本年九月始能回平入校云、

公安局 人員更動

市公安局第一分局差遣所長劉桂芬提升該局、總務兼司法股長、第一分所長晁双缺未動、第二分所長撤差、以陳維國提升充任、第三分所長、委李遁逢升充、孫振岐爲行政兼衛生股長、於七月十八日分別任事云、

校長會議

本縣教育局教育行政會議、每年二次、在寒暑假期間舉行現在暑假之期、該局定於八月七日、開校長會議、已於本月十五日通知各校長知照、屆期與會云、

呼蘭

槍斃匪犯

七月十四日午後一時許、有剿匪司令部由監獄提出匪犯段文山一名、綽號替龍、綁赴刑場、執行槍決該匪由獄提出時、沿街狂歌、毫無懼色、及就刑前、尚唱二簧一段、可謂刁悍已極云、

好雨知時

入夏以來、天氣較旱、田地禾苗成有枯槁之虞、幸十五日晚濃雲四佈、大雨盆傾、連綿數日、至十七日、始雲散天晴田苗既受甘霖之灌漑、秋成有望、可謂好雨知時云、

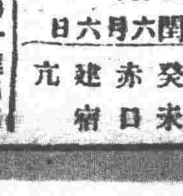

陽八月一日
舊閏六月六日
金曜 癸未 赤口 建 亢宿

▲一白之人保養爲第一進出爲第二甲辛癸吉▲二黑之人一喜一憂變化無常危於前進乾東巽吉▲三碧之人輕侮他人易招口角西癸丁吉▲四綠之人安於現居地位則吉西乾甲吉▲五黃之人欲擬進退彼不利則莫如緩步徐進爲宜乾巽辛吉▲六白之人勢力增進之幸運日新事業尤吉甲辛癸吉▲七赤之人無往不可之盛運日東西癸吉▲八白之人強行所欲恐爲援者所棄去丁乾甲吉▲九紫之人不[illegible]和平爲吉南北甲吉

大石橋▷ [illegible]

四洮▷ [illegible]

吉長▷ [illegible]

安奉 [illegible]

北寧▷ [illegible]

東省▷ [illegible]

長春哈▷ [illegible]

老劉氏樂仙膏婦女科聖藥

栢墨珊女士肖像

劉氏樂仙膏妙藥

感謝老福春堂

敬啓者鄙人於去年九月間行經之日因傷氣怒月經立止後肚腹疼痛四肢無力氣喘難禁飲食少進中西各醫調治服藥無數終未見效身體日見虛弱擬將家所云此症已歸乾血癆實難調治堪堪待斃至今六月間閱盛京報載有濱江正陽十四道街老福春堂所售老劉氏樂仙膏並帶藥女金丹係該堂所創專治婦女各病神效看此之後甚注意鄙人因服藥甚多均未見效亦就無心調治只可聽命由天後隔幾日鄙友復來舍下所說該堂樂仙膏治婦科特效慫慂友到該堂買來劉氏樂仙膏並帶藥女金丹一付到家照原方貼用用至七天將血塊化下其色黑紫行經三天便帶藥 自下日後飲食加增身體建壯如常鄙人想該堂之良藥眞有起死回生特效無以達報故登各報聲明介紹還有婦女患此病者買此良藥不但能治婦女經閉之症以及婦 女諸症貼劉氏樂仙膏用帶藥女金丹無不立見奇功奏如神鄙人故登報介紹

油膏價目　大貼六元　中貼四元　小貼一元

外埠購買不加郵費現洋郵票代價　特加料十二元　八元　只此一家並無二處　舊曆初一十五減價半

住址道裡協和旅館樓上

哈爾濱道外正陽十四道街　老福春堂總售處

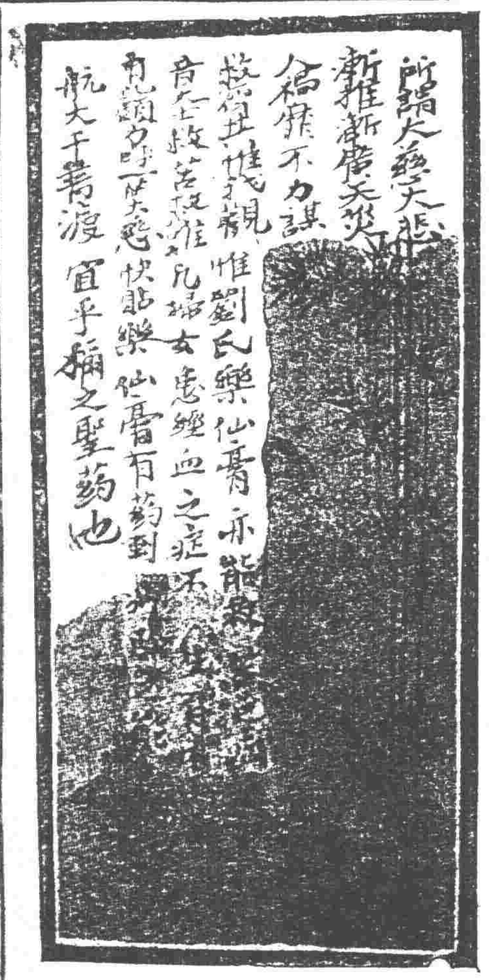

本堂所製原名老人人樂仙膏改爲老劉氏樂仙膏冒充本堂仙膏者甚多諸君注意劉氏爲記本堂主人劉步瀛謹啓

本堂所製老劉氏樂仙膏

樂仙膏專貼婦女諸病功効神速數百年以來各省城鎮主顧之歡迎無算又經官廳醫官化驗立案之鐵証此醫學博士數名參考醫書生理科凡婦人無病者無有不生育之理凡婦人不生育者肚內血山血海內有瘀血瘀寒赤白帶下病一塊子宮寒冷永不受孕婦人初患經血不調慢性之症不覺患病日久年深病加沉重肚痛腰疼飲食無味少食身體日見瘦弱日夜貪睡四肢無力婦人患經血不調係慢性病如患年深轉患急性病閉經不見于血癆症至九個月必亡如早治至七個月貼樂仙膏一貼現大洋十二元保命不亡凡婦人是家庭內助指掌家務家中諸事婦人萬不可患病婦人如患病家庭內助精神不振家庭諸非辦理不完善家庭不幸之事一大事也延醫服藥既不對症服何藥無效妄費大洋自誤病不愈錯投緊治之政最可怕者婦人久不生育少子無後是一世之大事也婦人患經血不調病無論如何難治之病分輕重三種病患病日少病輕者貼樂仙膏一貼現大洋六元身體各病痊愈患病日久者貼仙膏兩貼保病痊愈患病年深之病十分沉重者貼加料仙膏大洋拾貳元保身體各病痊愈保安貼受孕產兒與病家庭是以大歡樂事也仙膏貼病痊愈各省驗名共仰倘有患病者試之方知不謬也

仙膏價目大貼六元中貼元貳元一元加料十二元

本堂逢舊曆初一十五樂仙膏減價一半

哈爾濱道外正陽十四道街老福春堂總發行部

帶藥女金丹係婦科坐藥每盒定價大洋貳元

養血保坤丸係調經養血每料大洋六元

總售處哈爾濱道外正陽十四道街　老福春堂藥店

無處購買將款滙哈爾濱本堂無悞照寄

代理處

遼寧軍署街口 大吉祥　小北關電車路 東北藥行　仝鐘樓 大成藥房　仝鐘樓南 歐美藥房　鼓樓南 永年西　洮南中華藥局　仝歐美藥房　仝善和堂　仝永茂元　通遼大來當　千金寨信仁堂　江省泰安鎮　華西藥房　海龍復興久

大連華西藥房　安東大生東　金州志義成　普蘭店康德記　四平街源生東　郭家店東升合　公主嶺三合公　長春中西藥房　仝天寶堂　仝泰和藥房　仝德和義　仝耀廷藥房　仝長生藥房　吉林泰華西　仝中西藥房　長春興亞藥房　吉林文生堂　仝東升達　江省德泰盛

江省中西藥房　江省泰華西　黑河大同西　双城華昌藥房　仝福厚藥坊　張家灣文升東　穆稜福聚東　克山德泰祥　仝德興隆　安達吉盛元　佳木斯萬聚和　仝盛發宏　仝德慶堂　富錦大德魁　仝德慶禎　依蘭和發長　仝德盛長

通河德和恒　海拉爾洪順堂　海倫久逢長　仝久遠長　仝興記藥坊　仝復泰書局　興農鎮合順成　仝仁和盛　綏稜萬順祥　仝仁和盛　綏化錦和隆　仝和發藥局　仝同發順　仝德發恒　呼蘭德慶長　拜泉順福盛　甜草崗福和祥　向陽山同泰和　五常德全公

長春恒春堂　扶餘慶昌福　慶城魁發東　三岔河同慶和　綏洲世育堂　仝福生堂　綏東天興棧　勃利世慶宏　双城次天醫院　豐樂鎮同興宏　綏洲同興長　昂昂溪榮發厚

總代理處　遼寧鐘樓南　大成藥房

最良之香皂　雙美人牌香皂

與皮膚以營養　增新鮮之艷色　双美人牌香皂

愈用愈增皮膚美　双美人香皂起泡之細且香洗滌力尤確優良香皂

五淋白濁一瓶斷根

哈郎淋濁丸

夫之淋症將其愛妻傳染致死者

泰西某醫學雜誌中揭載淋毒傳染可畏之實例數則其中有「夫之淋症將其愛妻傳染致死者」一文讀之令人懍懼且求治亦頗感困難試一讀下文即可鑑及也

當某年之冬天氣嚴寒一日有丰貌堂々之貴紳携一美婦病態奄々到某醫院就診某紳固居某局長之要職據述其經過乃於四年前曾留學某國紳少年倜儻不奈獨居每於暇時輒眠花宿柳遂偶染淋毒初不過由尿道時溢膿汁不甚介意繼覺疼痛難堪乃就診於某醫不旬日症頗愈紳士頗自欣慰詎翌年當新綠芽々之候其症又隨草木而復萌因再向某醫求治病愈後畢業歸國於寧家之夕其與愛妻良晤自當歡敘團欒之樂爾後漸覺其妻面色憔悴大非乍見時朱唇玉貌之神形觀其行動萎靡舉止無力面黃肌瘦寡言鮮笑初以爲必因家務紛繁操勞過度所致即細加體察似有不然遂向其妻就問病原始猶支吾及至病已顯露乃云由子宮日下白帶下腹部時作隱痛實難堪忍紳士陡聞頗爲驚詫即赴醫就診經醫診察結果始知爲本夫之淋症所傳染病已沉重施治已遲甫經一星期復發腎盂炎倍覺苦痛而其妻遂致一命嗚呼矣究其眞因其夫四年前所罹淋病雖當時治癒而其淋毒均蘊結於內潛伏身中一旦畢業歸家盡傳之於其愛妻體內致成不治之症洵屬一可怕之實例也云々

其他有由淋病引起如肺癆膀胱破裂及各種難治之險症因而致命之青年不知凡幾且有因父親感染之淋症致蔓延及於子女初生即二日失明等々之實例不勝枚舉試讀以上之實例細味斯症之險誠可畏也感染淋症之初時即須服用優良之**哈郎淋濁丸**早爲治癒不然就延一日病深一層愈亦較遲世人每有信治淋病之難而甘自棄置聽其自然者誠大誤矣因致陷於久淋者頗多若有於尿道中感覺痛癢或溢出膿汁時即應服用**特製哈郎淋濁丸**服後於胃中即溶解而流入腸內與腸之分泌物化合消毒力旺盛而再混入尿中俟排尿時與尿共同洗滌尿道內之毒菌以達治療之目的故雖如何頑惡之淋症必能完全治癒是**哈郎淋濁丸**爲合理的最良藥也

溢出膿汁時或感覺痛癢時除服用**普通哈郎淋濁丸**外又須將**哈郎治淋座藥**由龜頭插入尿道外口內即表裡兼治奏効更速此爲理想的治療法也欲知根本治療之法於每晨第一次排尿之際將其尿排入玻璃杯中而驗視即尿中不能認出混濁物或細糸狀物是爲完全治癒之憑證也如不然患者仍宜繼續服用**哈郎淋濁丸**或使用**哈郎治淋座藥**如斯患者自細心注意繼續治療待愈後絕對無再發之虞否則少量之飲酒或一經房事其症即時復發致成終身之累也

哈郎淋濁丸（特製）	大瓶　四元五角	中瓶　二元五角	小瓶　一元二角
哈郎淋濁丸（普通）	大瓶　二元	中瓶　一元二角	小瓶　六角
哈郎治淋座藥	大盒　一元	小盒　五角	

哈郎良藥發售處　順和公司　大連市山縣通九十一番地

一切疼痛服下立止　哈郎止痛片

何種疼痛吾人最難忍也敝公司多年研究自出心裁發明一種良藥精製而成名曰哈郎止痛片如頭痛。牙痛。眼痛。腰痛。經痛。背痛。骨痛。傷風等症服用之在三分鐘之間必能治癒矣藥價每盒三角

代售處

哈郎各藥各埠大藥房均有代售

洮南興隆街 和發順　黑龍江省城 富山堂　奉天日本站 誠昌堂　鐵嶺西門裡 義和堂　奉天小西關 廣濟堂　奉天小西關 新新　奉天鼓樓南 五州　營口永世街 中西　哈市傳家甸 長壽堂　安東市場通 誠昌堂　遼陽西大街 義和堂　北平東單街 東亞

遼陽大和通 安達　千金寨東街 德泰興　哈爾濱道外 寰球　吉林糧米行 五州　安東道署街 瑞祥泰　長春北門外 中西　大連監部通 華泰　金州南大街 康德記　海城中街 華西　遼寧鐘樓南 大成　營口魚市口 五洲　天津旭街 廣濟堂

神皋雜俎

歡迎投稿

小說

在票房裏底一幕劇（續）（雪塵）

噹！噹！壁上的鐘，已鳴了十下。買票的人還是接續不斷。『唉！我趕的多麼巧啊！差一刻就買不到票了』最後一個買票的客人喊着說『你怎還說趕巧呢？現在才過十點鐘。照着北車開駛的時刻。還有二十多分鐘的工夫呢？記得上次我由鄭家屯站往洮南去。南車都進站了。這邊害售票呢？』一個老客人答他說。

『不！不是！今天不同往天。方才售票的人說『接到四平街總局的電話。說有某要人赴C地辦事。帶領許多隨員侍從。由四洮路經過。事前並未通知。竟把客車佔用二三輛。所以往北去的旱車。只剩有三輛了。告訴車票要酌量售。以防車上擁擠』我強哀求買了一張票。往下不能再售了。這不就算趕巧嗎？』後買票的那個客人說『啊！啊！要就這們說。你可眞算趕的巧了』那老客人笑着說。

正在這個時候。花奶。花奶。串鈴聲響。在遠遠的馬路上。跑來一輛馬車。還起一派的塵土。迷迷朦朦在空中飛揚着。馬車跑到停車界內停了。由車上下來個鬢髮蒼蒼。舊式的老嫗。手裡攜着一個包裹。一步一步相似很吃力的樣子。向票房門走來。將一進門。她—老嫗—就喘吁吁的。發出一種氣息不接的聲音。向衆人問『火車開了沒有？賣票時刻過沒過？買票還來得及嗎？』『火車並未曾開。賣票鐘點也未過。人家說可就是不賣了』一個客人很滑稽的答着。

『這可怪事賣票的時刻未過。怎會不賣票呢？』她—老嫗—一面說着話。一面用手曳着包裹。走進售票口檻內。絮絮的問？『買票！買票哩！不害—票嗎？我買一張票啊？』停了好久。也無一個人答理。她—老嫗—急了！眞急了！高聲喊着一面用手怕！怕怕。敲打售票口的板門。咣啦！門抽起來了。一個梳着背頭穿着制服的人。俯着腰。豎着目。向門外瞅着問『誰敲打門？方才說的話。你們都未聽明白嗎？今天不是因爲客車掛的不多嗎？票售多了上車。容不下。擁擠起來怎辦呢？你爲什麼。害來找麻煩呢？

（未完）

筆記

易經引義（陶明濬）

賁如濡如永貞吉

處下體之極。居得其位。與二相比。俱履其正。和合相潤。以成其文者也。既得其飾。又得其貞。故曰賁如濡如也。永保其貞。物莫之陵。故曰永貞吉也。按此爻言文飾之不可已。古時古文。曰之文治。文德。於文。固非常之重也。今則曰文化。此之武功武力。相去遠甚。事而至於用武。則必至於殺人。必至於亂國。民不聊生。而物不得安。武之爲害也烈。治之之法。惟文字足以矯正之。上古之人。洪荒時代。人與禽獸無別。故尙以力。力之大者。可以得利。力之小者。不免於害。終日以此爲事。亦安得和平乎。聖人有憂之。乃以禮樂詩書。化其獷悍不平之氣。此四者皆文飾之品也。賁之爲義。蓋出於此。使人情大殊於鳥獸。事必爲之制。行必爲之防。有道可行。有學可傳。一言以蔽之。文而已矣。人心本好爭也。以文可以止爭。人心本好殺也。以文可以止殺。蓋情徑行之道。在野蠻時代則可。在文明時代則不可。何以不可。以文化之不許。飾治所不允也。

今夫一器之小。必文之飾。乃有潤澤。不正可以備用。且可生人之愛也。不止生人之愛。一切禍端。由有以防止之也。後人以文爲浮華。亦自爲字華而已。文之本旨。又何嘗如此乎。以浮華視文。其人之見解先謬。迹其所行。亦安得而不謬乎。惟是文雖可以已亂。亦未嘗不可以溺人。自古以來。受其溺而至於危者多矣。就一人言之。則可以亡身。就一國言之。亦未嘗不可以亡國。六朝之人。何嘗不好文。而文又何嘗不盛。而南風不競。中原陸沉。不止一人受其溺。且使全國之人。數百年之間。不免于文弱之病。賁如濡如。未嘗不華美。未嘗不光澤。其文也。反不如不文之爲可以全其質也。大易知不文可以生亂。文之太過。亦未嘗不可生亂。於文之中。加一救濟之法。則永貞二字是已。永久不失其正。則文之利可受之。文之害可免之。賁如濡如。文運固非常之光華也。

市政

市上的陷穽（[illegible]）

又一次。有輛馬車。也想要騎着穽口。一鞭兒輒過去。不想那馬車滾輪。不比那大車的結實。再者又前頭輪小。後頭輪子大。馬一邁步。在左前一個輪子。先下了穽。車夫也不管傾斜。還坐在高座兒上。吆喝搖鞭兒。那知越搖越不動。急得無奈。把馬也卸了套。方纔過去。又有一回。馬車要過這陷穽。馬的前腿。將將過去。後腿都下在穽內。差一點碰折了。車夫於口內頌揚道。好作官的。這纔與市政有益。養兒子長壽呢？一邊兒頌揚。一邊將馬腿扶出來。看熱鬧的。都一旁笑。車夫嘟囔着道。快改行罷—就是當□□痛快—什麼年頭兒—這他媽的□□就如此叨念着。向西去了。

又有一次。是一輛小汽車。撲地一聲。有一個皮滾輪下去了。車上也立刻擱住啊。車夫罵著道這他『的。誰出的好主意。綜觀這以上情形。不見這條街路穽。有什麼大用處。而未經辦設各處。今仍在掘土之時。不知我市政當局。亦曾於陷穽左近。聽一聽頌揚沒有。或有戒余者曰。你筆下太多事。何必討人嫌。今日政事。又那樣兒不是陷穽。有那樣兒不爲是傾害人。此等陷穽。蓋猶爲小焉者也。

學術

論楚國文學（續）（兒島獻吉郎作）（木筆譯）

孔子嘗稱詩曰。『詩可以興。可以觀。可以羣。可以怨。邇之事父。遠之事君。多識於鳥獸草木之名』然則詩不徒有興觀羣怨之功用。且可由之領會人倫之大義。復有多識草木鳥獸之名之便。此三百篇之功德也。而廿五篇果又有如何之德乎？廿五篇攜物寓興。懷之意。激事致感慨之情。忠君愛國之誠。亦自如躍紙表。故反復諷誦其辭。則嚼其情思時。則能令人不覺渾然而揮一滴紅淚矣。漢淮南王嘗稱離騷能兼小雅國風之品質。曰『國風好色而不淫。小雅怨誹而不亂。若離騷者。可謂兼之矣！』然則廿五篇。亦具興觀怨羣之德。表示人倫之大義。固甚顯明也。故於此點。可謂廿五篇與三百篇皆具同一資格。至於多識鳥木鳥獸之名。爲詩之第二目的。非其主眼。而屈原之作。其於多識草木鳥獸之名之便。亦決不讓詩經。梁劉杳。宋吳仁傑及明屠本畯。皆著離騷草木疏。由此觀之。亦可知離騷如何多引草木矣。而吳仁傑以離騷之文。雖有奇奇怪怪之處。然決非架空設辭。實本於山海經。以書中之引証。屢引山海經爲斷案。顧離騷果本於山海經否。雖未易輕信。而其所賦如何博瞻該洽。於此可知。

七　屈原之著作與漢魏六朝文學之關係

漢魏以下之賦騷。與三百篇全異其形式。而脫胎換骨於二十五篇。然其脫胎換骨。復無格骨無血液。僅爲無意味之膨脹一種畸形兒也。故昭明太子於文選中區分騷賦。隋志集部亦以楚辭別爲一門。此皆以漢魏以下之賦體。出於楚辭。而一變其形象之故也。雖然。漢魏以下。不特賈誼。王褒。劉向王逸等。皆倣二十五篇之遺響。而屈原道風。至唐宋以下。亦復風靡。然則屈原於詩學之外。別開一格。自爲文學創業之主矣。觀其文辭。瓌麗。金相玉質。百世無匹。名不當爲詩賦之宗。而拵於千載之後歟？惟漢魏以下之騷體。其辭雖皆平弱。其體亦復散漫。陳振孫云『七諫以下。則詞意平緩。而不深切。恰似無病呻吟』此評可謂能中肯綮。況於騷體以外之賦哉？試觀後漢班固兩都賦。張衡兩京賦。晉左思三都賦。其斷難非不辭麼炫耀。而忠愛之情。溫柔之旨。果安在耶？又觀晉木華之海賦。及郭璞之江賦。其辭雖非不宏麗舖暢。而畢竟不過徒弄文辭。其情思之不切。固不及宋玉風賦萬萬矣！故漢魏以下之賦騷。僅擬屈原之皮相。而闕其精神。楊雄曰『詩人之賦麗以則。辭人之賦麗以淫』可謂能洞穿其鄭寶。然却因以下。遂陷其積弊矣。惜哉。（未完）

別錄

前清歷代皇帝之東巡（六）（園田一龜）

六、巡幸吉林。

歷代皇帝巡幸東北時。車駕北進。竟抵吉林者。實爲康熙乾隆二代皇帝。此二代皇帝。巡幸奉天。親謁祖陵。然後由山道北進。巡幸吉林。或繞道東蒙古。向吉林直行。駐蹕吉林時。以吉林將軍公署爲行宮。其駐蹕時。向所謂爲祖宗發祥地之靈山長白山。躬親舉行望祭。祭典既畢。乃泛舟於松花江。悠遊上下。捕魚賦詩。以盡逸樂。前後實三次。康熙帝二次。乾隆帝一次。康熙帝第一次之巡幸吉林。屬於第二次東巡時。由興京經東山圍場赴吉林。第二次巡幸。則爲第三次東巡時。經由蒙古入吉林。乾隆帝之巡幸吉林。屬於第二次東巡時。繞道東蒙古赴吉林。至嘉慶道光二代皇帝。巡幸奉天。親謁祖陵而後。即時還幸北京。並無巡幸吉林之盛儀。

七、東巡時之狩獵

康熙乾隆二代皇帝之東巡。除晚年巡幸外。其初次東巡時。沿途經過。決不作等閑之行。連日殆爲繼續狩獵之強制行軍也。故東巡之車駕。一度出長城後。無論關外與塞外。今扈從之禁衛軍士卒。驅騁於山林原野。實行大規模之狩獵。鼓舞士氣。緣古來滿洲民族。係以狩獵爲本務之女眞族後裔。是以發揮其祖先之遺風。由山海關至奉天沿路。如東山之圍場。東蒙古之曠野。隨時隨處。相繼狩獵。爲東巡之一行事。其狩獵時。皇帝亦必躬親乘馬執弓。射虎熊等之猛獸。亦不稀少。實爲盛大之狩獵。至清朝歷代皇帝。在熱河大圍場之秋獮。每年著爲定制。既設官員舉行狩獵。而於東巡謁陵時。亦使親衛軍利用講武。蓋具有熟習弓馬。暗練隊伍之目的也。

○　○　○

歷代皇帝之東巡謁陵。大體上悉依上項狀態舉行。殆無大異。以下當就歷代皇帝之東巡。依其年代。順次而詳說之。

小說

巖窟島伯爵（三三七）

法國大仲馬原作　儒丐穆辰公意譯

第三十三章

不一會。蔚爾果把他父親請到病房來了。那威福爾素與老人不睦。又以老人對於他那婚姻上的主張。不表贊同。早已沉着臉。坐在老人的枕畔。並且很嚴重的向老人問道。你老人家關於蔚爾的親事。要和我有什麼話說麼。老人用眼答道。然。既而又答了一個否字。威福爾見了。因向蔚爾說。你見麼。你祖父把然否二字混同在一起。足見他老人家沒有確定的意見。你却不可在他老人家耳邊估嘰什麼閒話。他這意思分明是要避免老人的干涉。老人見他這樣說時。早把銳利的眼光。射在威福爾的面上。儼然是在那里加以怒叱。可是威福爾故作不知。反倒歎了兩聲說。唉。唉。可憐極了。你祖父的心神。當眞的日見混亂了。爲人子的。即使老人神志有些衰退。也不忍說出口來。何況諸互老人。神志清明。意思完備。他非違心詛咒起來。是何等的不孝呵。蔚爾見說。忙道。祖父一點也不糊塗。他老人所以表示否然二字。正是說關於婚禮一事。便有話講。若不是婚禮的事。便沒話可說了。向來是用這個符號怎麼說是神志混亂呢？老人見蔚爾如此一說。早又表示道。然。然。威福爾道。這事不是一半句話能了斷的。你老人家籍使不怕勞神。恐怕於病體有什麼妨礙吧。老人也不管他。只把眼光注到室隅那邊。蔚爾一見。已明就理。因問道。你老人家是教我把那本字典拿來麼。說着早到室隅把那本常用的字典取來。由頭一個字母翻着給老人看。如此ABC的指了一去。過了老人要用的字母。便答個然字。最初選定的是個N字。雖然二十六個字母。爲數無多。但是一一指示。也很費手續。後來爽得由蔚爾念一個字母。看一看老人的眼色。到底拼成一個字是Notaire。譯出出來是公證人的意思。蔚爾因問老人說。你老人家是要把公證人叫來麼。老人道。然。威福爾見了。爲問道。你老人家叫公證人來作什麼。這公證人除了作遺囑纔叫他來。難道你老人家要作遺囑麼。老人以眼答道。然。以一個全身不隨口不能言的老人。居然要作遺囑。眞是空前未有之奇觀了。

（未完）

雜記

貴族文學與平民文學（續）

其革命之原動力。在人民。在一般無產階級之剷除特殊階級上之斯拉夫族。乃大多數低民。得深切之認識。始能有歐戰後之最慘大流血。一蹴而撲滅皇室。大地主。推翻木源。皆當時托爾斯太齊名之文學家。如普希金。賴蒙滔夫。屠格尼夫歌郭里等同志。或以小說（托作）或以詩歌（普希金作）或以戲曲故一發爲著作上。咸能深中全民所欲昭揚之痛苦矣。總而言之。自從七十年以後。俄之文學作品。非菜除酒後之消遣品。非消市樓之虛幻傳說物。皆民衆之導師。社會黑暗中之燈塔燈光。特殊階級之人仇敵。最後革命之伏兵。全民精神上之實質基礎原料。吾引飯低文學平民文學之價值。平民文學之於此。即中國平民文學之先例。反映勢力。平民文學對革命之功用。諸君能喻斯義。則知此一篇之比較。究竟何者適應今日中國之根本進化軌道上。當惟平民文學是賴。希望今後知識階級。時時刻刻。以民衆痛苦爲下筆主旨。亦與低文學家之筆鋒之意。能昭示革命首年多的歷史。不但不濡不懈不求。力避浪漫象徵之虛構。造成一闡寫實的文學出版界。可謂增加千萬生力軍矣。夫革命之實施。即全民心理變化之結果。心理不能純正成熟。完全一致。斷無眞正之革俱爲代表描寫全民被壓迫呻吟之狀況。刻畫入微。不作浪漫象徵的文字。完全入于寫實主義一派。其書名很多。如普希金之瑙見琴是情愛者。能寫盡十九世俄民生活與知識階級之內容如巡按使。外套。是歌郭里作。前者是諷刺官僚。後者是怨不平的歌詞）今世研究俄已往之文學者。無不認爲俄國社會罪惡之宣傳品。提高根本革命之利器先鋒。一般文家。即時代的產兒。因托氏歌氏普氏諸人。都肯親味平民生活與所受痛苦。對社會人情。政治經濟之纏結。皆研究有素。知其可以然也。命勢力。能使心理變化如斯境界。即文學傳播之力。不有虛校猶。歐亞能有十月大革命之霹靂山崩。喚起全球被迫民族迄于今而未息快乎？吾言至此。吾篇已終。貴族文學。平民文學。其惟今後中國思想界之三藐三菩提。所爭致乎圓滿一大關鍵變蘊耶！誠厚禱焉！

小浣花堂瓣瓣錄（續）（徐浣花）

（二）酒令

當日明如晝。花影如潮。扶疏窈窕縫時。文士無聊。率多賭燈賭酒。其下酒物。則行令是尙。令洵小道。然勾心鬥角爲之。則神妙固到秋毫巔也。舉例如下。

一、用詩經詞牌古美人名古詩各一（辭意須聯貫。首尾句須協韻）

或有良韓。定西番。花木蘭。不敎胡馬渡陰山。

出其東門。御街行。虢國夫人。淡掃蛾眉朝至尊。

如鼓瑟琴。隔簾聽。卓文心。萬事不關心。

顏如渥丹。愁春未醉。楊玉環。沉香亭北倚闌干。

彼何人斯。採碎花箋。小青不知心恨誰。

陟彼高岡。鳳凰臺上憶吹簫。秦弄玉。低頭思故鄉。

聊可以娛。撲蝴蝶。楚蓮香。荳蔻梢頭二月初。

夜如何其。夜未央。陽台夢神女。巫山雲雨枉斷腸。

日歸日歸。思越人。西施。五湖煙水獨忘機。

有美一人。感皇恩。韓采蘋。流水無情草自春。

莫知我哀。離亭燕。昭君。欲飲琵琶馬上催。

河上乎逍遙。鵲橋仙。織女。三峽星河影動搖。

鼓瑟吹笙。宮中調笑。趙飛燕。楚腰纖細掌中輕。

東方未晞。女冠子。陳妙常。心怯空房不忍歸。

匪降自天。月中行。嫦娥。是蟾宮謫降仙。

我獨居憂。採桑子。羅敷。悔敎夫婿覓封侯。

有女如雲。惜分飛。綠珠。落花猶似墜樓人。

宛在水中央。臨江仙。洛妃。一枝紅艷露凝香。

則我乎桑中。解連環。貂蟬。心有靈犀一點通。

二、用詩經古美人古詩各一（首句末字。須及次句首字同。次句末字。須尾句首字同。）

亦莫我顧。顧橫波。波上馬嘶看棹去。

后來其蘇。蘇小小。小姑居處本無郎。

燕燕于飛。飛燕。燕子瞋亦一柁歸。

投我以木桃。桃葉。葉浮嫩綠酒初熟。

鸞鷟在梁。梁紅玉。玉階仙仗擁千官。

如集於木。木蘭。蘭爲王者香。

有鶴在林。林黛玉。玉人歌舞未曾歸。

諸藪

十經博士（冷佛）

（辛）厚顏博士—厚顏碩士—厚顏學。

在華嚴楞嚴以外。有最深法嚴厚顏經。佛說四空。無人無我無壽者。無衆生而此則無廉無恥無心肝無氣骨。非四空後不解乎五種蘊藏。五蘊者。即喫飲嫖賭吹也。研究此課如諸般學問之不雜。論理非四大皆空後（即無廉。無恥。無心肝。無氣骨）難語乎上乘也。

（壬）騙博士。騙碩士。騙學士。騙學於古今通用。已非一日。況今日世界之大。即中國男女同胞。倘恐騙哄不及。騙哄外人更爲能幹。故無論男女學生凡巧於行騙者給予學位。

（癸）滑頭博士。滑頭碩士。滑頭學士。古人謂老而不死是爲賊。今人若待至老年。方可作賊。是將其大好光陰。全行耗盡。故特由國民小校。先施其根本作賊法。俾初中畢業後。已達小成程度。大學畢業即可爲社會賊矣。故特以學位獎勵。以滑頭滑腦爲根。以圓滑詭譎爲本。凡事以六面見光。八面圓到爲主。至於如水銀瀉地。以建立滑頭國家。（已完）

文苑

消夏三詠

用漁洋秋柳韻並序（新民佟裕九未定草）余前因公暇。拈消夏七律八章。投遞貴社。謬蒙登載。愛不避吟壇見哂。爲敢續貂。藉以消夏。工也拙也不計。

炎界天我欲銷魂。曳杖郊遊出華門。荷葉隨風搖羽扇。榴花帶雨淚紅痕。域中烟景詩中畫。山外人家水外村。日暖心怡何爽灑。凡間仙境莫同論。

意如流水鬢如霜。笠雨簑烟釣草塘。鷺滿蓮溪船繞岸。魚盈竹簍酒盈箱。閒身有志齊賢聖。遺老無心作帝王。迴著那堪思往事。九成宮冷顯空坊。

一竿風雨一簑衣。不問名場是也非。當暑羊裘嚴子若。入迷蝶夢至人稀。紅蓮碧藻魚戲。綠水青山白鷺飛。佳景天然本天錫。攜册遊賞莫須違。

萬有奇觀我見憐。鴨爐香篆出堂煙。騷爽宮扁涼如許。當暑雲裳荷若綿。紉組陶潛歸隱地。登樓王粲感懷年。千秋事蹟一回首。行樂青山綠水邊。

廣告

義縣盛京時報分館啓事

本分館近准總館函開于七月一日每份報張每月增收價銀洋參角茲奉前因合亟聲明　望閱報諸君由七月一日起每份社紙月增大洋參角爲此聲明

分社啓事

逕啓者頃奉總社營業部函開由七月一日起每份報紙每月一律加價大洋三角茲奉前因當即遵照辦理外合亟聲明俾衆週知

德惠縣盛京時報分社啓

呼蘭盛京時報分社啓

本分社近准總社函開于七月一日每份報張每月增收價銀三角茲奉前因合亟聲明望本埠閱報諸君　由七月一日起每份報紙月增大洋三角爲此聲明

北鎮分社緊要啓事

前因新聞廣采訪不勝訪特聘蔡　醒覺爲訪事專責惟此君現有高就不能兼任辭退訪事專責與分社脫離關係

下九台分館啓事

查本台埠設分社自開以來每　月報價較吉長各地均已從廉核收三四角哈洋之數所以如此者爲　酬閱者惠顧雅意耳乃近因金價暴漲每份報底一照前增加現洋三角　敝分社亦將每份報價按哈洋加增二角本埠一元八角外埠二元恐　未週知特此聲明

普蘭店分社啓事一

敬啓者本分社自成立以來倍承各界　歡迎不勝感激之至茲值金融緊迫物價暴漲再三思維善策迄無萬不得已擬　由七月一日起每份報改爲小洋壹元四毛聊資維持一切　即望愛讀者諸君格外原諒是所切禱謹此佈聞順頌文祺　分社主任吏生劉隱山啓

普蘭店分社啓事二

逕啓者本報現爲擴充起見擬於石河驛三十里　堡亮甲店登沙河杏樹屯等地添設代派處以派銷本報　及採訪新聞倘若有意即希來函或面商均可如若合格必予優待即　希企圖文明事業之青年諸君幸勿失此良機爲盼特此佈聞

盛京時報普蘭店分社主任吏生劉隱山敬啓

肇東盛京時報啓事

閱本報諸位先生台鑒啓者敝分館　所交奉天押欵無多諸君有閱一年半年不等所欠報費甚多大洋又漲　落不定先欠時江錢三百餘吊不等今漲至六百餘吊敝分館　實難担負由七月起每月份漲大洋三毛見上連次條千萬付清爲要

緊要聲明

敬啓者頃奉總社函知本報自七月一日起報價每份提增三角一日已有聲明今後即乞按照聲明辦理等云敝分社　奉到函後誠恐閱者疎于視查故復詳細聲明本報自七月一日起每份提增三角　即每份每月定取大洋一元三角是也即乞閱者查照乃荷

田莊台盛京時報分社啓

郭家店分社啓事

敬啓者敝分社自成立以來承蒙各界閱者歡迎不勝感激茲因金貴銀賤關係總社爲支　出計特將報價增長三角是以敝分社亦無良策維持支出實不得已擬　由七月一日起每份改爲大洋壹圓五角聊資維持一切　望閱報諸君格外鑒原是所切禱謹此佈聞

郭家店分社經理劉春山啓

冷子堡分社啓事

本分社爲增加訪稿起見於七月一日特　聘前分社經理白子奇君爲訪員專司訪稿恐未週知特此佈告

斷瘾迅速戒煙良藥出世
黑籍同胞唯一幸福到了

戒煙 全壽丹

此藥性質和平成效卓著鎮靜安眠戒時　不吐不瀉眠食如常仍可照常辦事無論男女老少有病無病以　及打嗎啡吸海洛英等癮淺者服十天內外癮深者服　二十天內外定可一律戒絕減藥之時百病不犯斷癮以後毫無痛苦永無後患　此藥純萃川上等藥材配析內中毫無鴉片嗎啡海洛英等　麻醉性藥品假如每次吸煙一錢之癮服藥十元之譜定可戒除外埠　函戒煙者將欵用郵局或銀行滙到藥交郵局遞送不悞　郵票亦可代價外埠函購外加郵費大洋二角　全壽丹定價每包八十粒大洋二元

東三省總經售處

瀋陽小西關祠堂分住所對過　大生藥房　中國電話二千五百二十號

合名會社
大倉組
營業科目

▲總行日本東京京橋區銀座通二丁目七番地▼

電裝電機
各種機械
鐵道材料
五金雜貨
銀鐵水管

硬煤煙煤羊毛皮件呢絨五穀襍貨
電氣機械器具海味肥料汽車並其
材料油類木料焦炭硫礦黑鉛道木
洋火綿花洋絲洋布

分行 北京。天津。上海。九江。香港。遼寧。營口。大連。本溪。倫敦。紐約。漢堡西土呢。以及其他各主要地方

包辦工程
代理水火
人壽保險

日本電話二八八四番 二九四九番
總辦室三五七九番
總辦公館二五六五番
中國電話一四六一號

遼寧出張所遼寧浪速通四六地

廣 遼寧萬芝堂藥店 告

優 茸 立 止

補腎丸

此藥專治男子先天足後天不虧損少年破身太早房勞過度腎虛腎寒精冷如冰不能種子陽痿不興興而不久夢遺滑精腦髓空乏腰痛耳鳴精神短少自汗骨蒸以及婦女經脈不調赤白帶下下元虛冷久不孕育等症服此藥添精種子壯陽補腎大有奇功

每匣現大洋一元五角一打十五元半打八元整

咳嗽藥

專治男女老少諸般咳嗽不論年深日久虛損勞傷咳嗽吐血痰中帶血傷力咳嗽肺虛痰喘唾臥不安飲食少進內傷外感肺經不清此藥善能止咳定喘養血清痰能補能和能清能散管保去根永不在犯立見功效

每付現大洋四角五付一元八角十付三元五角

醫士宋子岐 上午八點至下午二點在大西關應診 下午七點至十一點在日本站支號應診 遼寧大西關萬芝堂啓 分號設北市場 中國電話一一四三

外埠函購藥品郵費自備 醫士宋子岐劉春延孔繼鑫應診

今又支號在日本站千代田通大街路南大樓便是

老藍刀牌香烟

其妙無比

肝火之為患

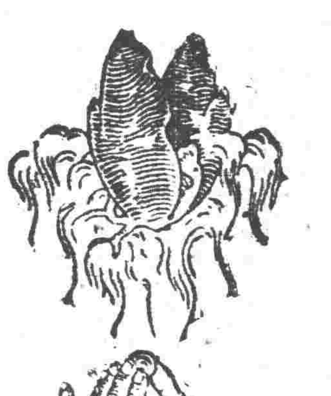

肝火之為物。胃腸方面。引起口臭。精神方面。引起激怒。取厭於人。為患最大。

平肝方法不一。而其最簡便最神效者。莫如購服第威德潤腸丸。一粒入口。口臭頓除。數粒服下。肝火全消。君如不信。請嘗試之。

價格低廉祇售二角

各大藥房均有出售

仁丹(中包)大增量

現當應需 防疫保健藥

主効
中暑傷寒 頭痛目眩
水土不服 虛弱貧血
腹痛吐瀉 時行疫疾

各種包裝內容
小包 裝二十粒
中包 裝六十粒
特別包 裝三百卅粒
贈盒大包 裝四百卅粒

敬希愛用仁丹 諸君試一購用

格言
可與言而不與之言失人
不可與言而與之言失言
論語

注意
近有假冒商標劣藥售出[illegible]多賜顧請認仁丹商標並森下博藥房字樣庶免受欺瞞

美國最新發明唯一出品
旁達電筒
Bond

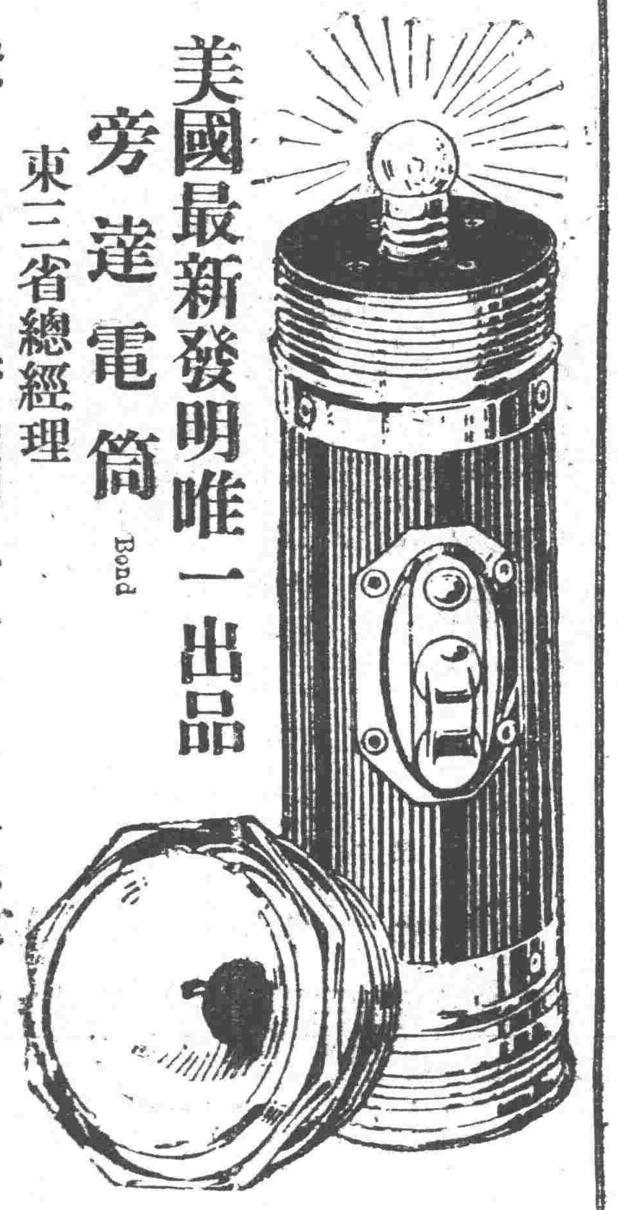

東三省總經理
遼寧中街
亨得利鐘表眼鏡行

旁特電筒式樣玲巧構造精美其電力能耐用二十四小時光力能射遠三百英尺電筒末端裝有鉤環臨空懸吊光達全室掛於衣襟可免手提之勞如將燈頭旋下可作檯燈其光力可代廿五支光電燈(如圖)諸君如一經試用定能無上滿意